No 9545 Shanghai Wednesday March 18 1931. THE EASTERN TIMES Published every morning including Sundays

時報

民國二十年三月十八日星期三
今天二張售大洋三分二厘
第九千五百四十五號
中華郵政特准掛號認爲新聞紙類立券按照總包特別優待寄遞之報紙

上海正錩製造車料機器廠開幕通告

逕啓者本廠爲提倡國貨振興實業起見集資創辦專造人力車一切應用配件特聘高等技師悉心製造材料堅固耐用異常較諸舶來品有過而無不及且定價較舶來品低廉數倍如蒙惠顧不勝歡迎 廠址中華路小西門外一〇五三號 經理朱保文謹白

上海泰康潤赤金舖

本號兌換泰字十足冶赤條金葉金潤記標金專收各路礦金砂金以及原當飾金各國金洋如蒙賜顧無不克己以廣招徠 地址山西路即盆湯弄絲業會館弄內一百九十五號 電話一五一四一號 劉蓀卿啓

開灤售品處緊要啓事

茲因平漢路運輸發生困難之故預料不能全數供給不得已對於訂戶煤所需要者遇有減裝之時自仍努力於可能範圍內儘量供給訂戶惟供給能否至何等限度及此項現象之久暫於前尚不能表示除家用煤戶人等限數照常供給外所有未訂合同諸君如蒙惠顧暫時亦謝絕諸希鑒諒爲荷

上海市教育局通告

上字第七號 頃准教育部次電市區教育會組織由限准中央訓練部通電延展至三月三十一日又區教育會會員具有教育會法第十六條第一二兩款之資格者應依照服務地點加入區教育會其具有同條其他各款之資格者應依照居住地點加入所在地之區教育會仰本市各區教育會遵照辦理

中央信託股份有限公司召集第十屆股東定期會

本公司股務處驗取入場券選舉票以憑屆時蒞會再本公司股票在會期前一月內（二月二十二日起至會終日止）停止過戶除函達外特此通告

本公司第十屆股東定期會經董事會議決定於民國二十年三月二十二日下午一時在上海北京路九十八號本公司開會務請在股諸君於開會期前五日內攜帶股票至

津浦鐵路管理委員會招標承辦飯車廣告

本會爲廣招徠起見現擬招商承辦二〇一・二〇二・一次・二次特別快車及一・二次京平通車並三等木客車小營業如願承辦者請向浦口本會車務處領取說明書投標章程及標函等限於二十年三月二十五日十二時以前送到過時無效並於是日下午三時在本會當衆開標再該項營業於本路管轄範圍內自當予以相當維護以免受累特此廣告

劍弟鑒

函悉你終身大事你自己去進行可也 兄劍英啓

中法儲蓄會

三月份第一五〇次獎碼通告

特獎第一二三零六八號 上海全華 獎洋一萬元

頭獎 五九一七北京 六一七七漢口 七〇九一漢口 八九五五上海 九三一四漢口 一〇五四七哈爾濱 一四四三四蚌埠廈門

二獎 二八九八 五二八二 六五六一 六九八二 一一六一六 一三七三六 一四三六八

三獎 〇〇二一 一八八〇 三八〇四 五九七八 八五九〇 九三一八 一二〇五一

四獎 〇三六七 一一四三 三九一七 四二三二 六二六三 一四六四八 一四九一六

五獎 〇〇三九 三三五八 三三八二 五八四四 九二〇六 一一九〇二 一二七一五

小獎（五）

號碼有錯當以號單爲憑

上海證券物品交易所股份有限公司召集臨時股東會公告

本所修改章程等事經理事會議決於本年四月五日午後二時在本所市場開臨時股東會其通知書議決案等另行分配自三月十八日起停止股票過戶特此公告

理事長虞和德謹啓

英文民族週刊

THE CHINESE NATION

第一卷第四十號

定價 每期二角 全年七元 國外十元 郵費在內

要目 ▲社評 全國預算之編製 西原借款 日本聯合通信社不確消息之散佈 美俄國交 銀行界之政治家 中西國際交往之心理 ▲專著 鐵國問題 救濟華絲業 上海國人設立之儲蓄銀行 商業經濟 ▲中報週譯 建設述要 ▲一週大事 李炳瑞

經售處 各省商務書館各大書坊

發行部 上海九江路一號C字四號

華東商業儲蓄銀行廣告

本行資本國幣壹百萬元業奉部頒營業執照專營商業儲蓄銀行業務手續簡捷待遇優厚自開幕日起一個月內（三月九日至四月八日止）各種存款利率照章增加一厘如荷光顧無任歡迎

營業種類 ㈠存款 ㈡放款 ㈢滙兌 ㈣押滙

儲蓄種類 ㈠活期儲蓄 ㈡定期複利 ㈢零存整付 ㈣整存零付 ㈤預定整數 ㈥存本付息 （各種章程承索即奉）

行址 天津路九十九號 電話 六四七一二 六四七一三號 營業時間 上午九時至下午五時星期日上午十時至十二時

兩廣四鄉滙兌穩當敏捷克己

通匯地點 龍江・樂從・桂州・容奇・大良・陳村・黃連・勒流・官山・九江・佛山・西南・蘆包・新塘・古勞・沙坪・市橋・沙灣・東莞・大岡・石龍・太平・江門・新會・公益・台山・小欖・石岐・韶州・肇慶・高州・清遠・高明・都城・化縣・小灘・信宜・德慶・羅定・從化・英德・樂昌・南宣・四會・坪石・悅城・梧州・茂石・會城・汕頭・惠州・澳門・海口・等處

總行上海寧波路 分行廣州十三行路

上海商業儲蓄銀行謹啓

紀念北平民衆革命要

嚴密我們的組織！
齊一我們的步伐！
繼續先烈的精神！
完成革命的建設！

中國國民黨上海特別市執行委員會宣傳部

新紀元攝影寫生

第一集出版此冊極類宋人畫法凡人物花鳥彩色工緻絕倫爲歷來攝影所未曾有者定價大洋二元○南田山水花果冊八角○名畫三十五集又三十六集每册一元五角

上海 南京 有正書局啓

時報廣告刊例

圖畫時報 每行九角 限三寸半高三行起碼地位須預定
時報新光 每方寸二元 三方寸半起碼套色辦法詳後
特別長行 每行九角 計五寸高登在新聞欄中三行起碼
特別短行 每行六角 計三寸三分高登在新聞欄四行起碼
封面長行 每行一元八角 計十寸高三行起碼套色辦法詳後
後幅長行 每行一元五角 計十寸高三行起碼
普通地位 每字一分五厘 六十字起碼 每方寸一元五角 一方寸半起碼
套色廣告 加一色手續費十五元二色四十五元三色九十五元四色一百六十五元

▲附註▼ 計算行數以本館五號字爲標準譬如一英寸濶可排十個五號字即作十行計算

時報定報價目 本國及日本一個月一元 三個月二元九角 六個月五元七角 九個月八元四角 全年十一元 南洋歐美一個月二元四角五分 三個月七元一角五分 六個月十四元一角 九個月二十元八角五分 全年二十七元四角 報費先惠郵票九五折算

本報編輯部設於上海浙江路七〇八號（小花園南首）電話六一二〇四 廣告部設於山東路A字六號 電話六一二〇一 營業部 六四六一〇 電報二五一四

本報啓事

本報旨在普及文化、定價比衆低廉、茲以紙價日昂、開支又增、不得已於本月十六日起將每份售價增加二厘（共爲三分二厘）稍資彌補、務乞閱報諸君鑒諒

國務會議

鹽警緝私隊改隸鹽稽核所
實業博覽會改平明年舉行
決議參加美芝加哥博覽會
請任命張學銘爲天津市長
請任命吳南軒爲淸華校長

◎行政院十七日開第十六次國務會議、出席蔣中正・宋子文・孔祥熙・劉尚淸・馬福祥・孫科・王伯羣・王正廷、主席兼院長蔣中正、㈠財政部呈、爲整頓私鹽偷漏起見、擬請將鹽警及緝私隊伍改歸鹽務稽核所管理、請鑒核示遵案、決議照辦、㈡實業部呈、爲北平實業博覽會、擬自本年四月起開始籌備進行、請令飭財政部先行籌撥開辦費三萬元、作爲該會四月至六月辦公之用、至七月以後、再爲編造二十年度正式預算、由籌備委員會切實核計用款、另案辦理、並請改定民國二十二年四月一日爲開會日期、檢同籌備委員會組織大綱及籌備委員名單、呈請鑒核施行案、決議照辦、開辦費三萬元、令財政部籌撥、組織大綱暫呈公布、委員名單修正通過、轉請令派、㈢實業部呈、爲美國芝加哥城定於民國二十二年舉行百年進步紀念博覽會、前曾邀請我國參加、擬請鈞院提會討論、一俟決定參加後、再由職部編造預算呈核、令由財部照撥、即便籌備進行案、決議應予參加、經費預算俟編造到院再審核、㈣敎育部呈、爲國際文化事業協進委員會本年常會定七月間舉行、已推定吳委員敬恒前往出席、所有旅費及交際費等、至少需銀二萬元、擬請迅予核准、令飭財政部照撥案、決議照撥、㈤外交部呈請遣回留法失業之參戰華工及留和失業海員、令飭財政部籌撥一萬七千元過部、俾便匯發、㈥內政部蒙藏委員會會呈、爲奉交審查錫坍圖庫倫旂政教分治一案、經分別派員會同審查、僉以原擬辦法五條、均屬妥洽、似應如擬辦理、是否有當、請鑒核施行案、決議照辦、㈦外交部實業部會呈、爲奉交審查設置駐外商務專員一案、遴即派員會同審查修正、理合繕具修正章程草案、呈請鑒核令遵案、決議照修正案通過、㈧北平淸眞中學董事會董事長馬福祥等呈、爲推行邊地教育起見、擬將原設之淸眞中學易名爲西北公學、並請准於在國家教育經費項下支給補助費一千二百元、令行財政部、自本年一月份起、按月撥發以利進行案、決議照准、㈨決議請任命張學銘爲天津市長、㊉決議國立清華大學校長羅家倫辭職、轉請照准、並請任命吳南軒爲國立清華大學校長、㊉㈠決議請任命魏敷滋爲青海省政府委員兼財政廳廳長、㊉㈡決議請任命姚錫九爲軍政部參事、㊉㈢外交部呈、爲駐紐約總領事熊崇志業已另有任用、遺缺擬請以駐金山總領事張謙調充、遞遺駐金山總領事一缺、擬請以駐阜灣拿總領事于浚元調充、請鑒核案、決議照轉呈任免、㊉㈣軍政部呈、爲職部駐徐陸軍醫院中校醫務主任洪範等七員、應請均予免職、所有前此懸遺各缺、查有魏從漢等堪以分別薦補升任、請鑒核轉呈任免備案案、決議照轉呈任免備案、（南京十七日電）

導淮工作計劃實施 擬發行公債

◎導淮委員會正計劃實施工作、俟有的款即開工、莊崧甫許世英擬四月底偕工程師親往蘇皖、察勘淮河現狀、赴蚌視察之哈斯氏、十九日返京、（南京十七日電）◎導淮委員會擬於英庚款未到期部分內、照該會應得現款總額、發行公債三十萬磅、已由陳其采起草辦法、呈國府核准施行、（南京十七日電）

鄂省善後公債 再邀商界商議

◎財廳定十八日邀集商界、對三百萬善後公債爲最後商討、據賀衡夫談、商人願極力帮助、可望圓滿解決、（漢口十七日中央社電）

荊有岩將返遼

◎荊有岩十七日晨隨宋財長返京、宋以舉辦遺產所得市地等新稅、在征稅原則上無問題、但應否現時開始、及草擬條例、皆須中央決定、荊定十九日返遼覆命、候命舉辦新稅、（南京十七日電）

京市倡提國貨

◎京市提倡國貨會、十七日開始分區名人演講、聽衆甚多、十八日午後汽車大遊行、（南京十七日電）

首都彙聞

◎邵元沖定二十三日在國府紀念週就代理立法院長職、（南京十七日電）◎監察院十七日開院務會議、通過組織細則及各部分工作進行步驟、（南京十七日電）

◎南滿電權交涉、已由外部照會重光、請速早日開議、其範圍有五點、㈠延吉琿春中韓邊界日人强設電台電信案、㈡南滿鐵路用地外日人電線電台案、㈢南滿借線案、㈣新民瀋陽間日人借用長途電話案、㈤長大間長途電話案、（南京十七日電）◎康藏糾紛尚未解決、蒙藏會現派專員孫績武前往理處、（南京十七日電）◎法使電京、定二十日離平南下、（南京十七日電）◎監院派參事王覺民赴滬、監督滬市府公債二十日首次抽籤還本、（南京十七日電）

東篁店墮車起出 橋工即修復

◎行營令航空第一隊派飛機六架、十七日由邢鏈非率領、赴平漢路偵匪、在沙市兩架、已調漢、航署派沈德燮十七日抵漢、檢閱該隊、（漢口十七日電）◎東篁店墮車、已救護出險、開信陽修理、橋即修復、三日內可通車、（漢口十七日電）◎東篁店廣水間共匪、已被駐軍擊退、現趕修路軌後即通車、（北平十七日電）

湘省剿匪共訊

◎據報、共匪十四日向平江屬長壽街希圖竄擾、王東原師長調部協同保安團隊進剿、（長沙十六日電）◎四路總部十四日通報、瀏屬東民市張家坊一帶之匪、有圖犯永和市之樣、觀音堂之匪、連日進犯石灣、均經陳師擊散等語、（長沙十六日電）◎據報、竄陷華容之殷匪德昌殘部、分竄梅田湖三隻角一帶、水陸勦匪軍四面到達、不難一鼓蕩淸、（長沙十六日電）

李師直屬部隊赴韶 蔡廷楷抵贛州

◎李揚敬師直屬部隊、十七日晨由參謀長率領出發韶州、李及黃質文黃延楨均留省候參加軍會、（香港十七日電）◎陳濟棠十六日已返總部辦公、（香港十七日電）◎蔡廷楷電、十五日抵贛州、偕謁蔣光鼐、即返興國、（香港十七日電）

晉軍將發欠餉 張令匯晉百萬

◎張學良令冀省速解一百萬、匯晉發欠餉、徐永昌楊效歐等令各部速報欠餉額、將按成分配、（北平十七日電）◎潞安變兵搶得財物者、已棄械逃、餘仍相持未決、主動團長丁夢齡已逃、楊效歐因兵士無舉主撫、擬日內回潞編遣並辦善後、（南京十七日電）◎駐翼城旅長張人傑、十五日電平、擊斃匪五六十名、餘潰散、（北平十七日電）

魯滌平 病愈銷假

◎贛省府主席魯滌平、病愈出院、十六日銷假視事、並出席省務會議、（南昌十六日電）

贛地方整委會 已告成立

◎江西地方整理委員會、由主席何應欽指派孫連仲・王金鈺・賀衷寒・繆今黻・劉建羣等爲整理委員、十六日正式宣告成立、並召開委員會議、決定整理大計、（南昌十六日電）

蔣鼎文將返防

◎蔣鼎文十七日晨謁蔣主席、報告該師現狀、蔣主席囑早返防、蔣鼎文明後日卽赴洛、（南京十七日電）

朱培德 今日北上檢閱

◎朱培德定十八日北上、先赴蚌閱衛立煌部、再赴徐閱王均部、各檢閱主任同行、（南京十七日電）

◎軍訊、朱培德定十八日北上閱軍、王均已派何國良準備赴蚌迎接、此間亦已預備歡迎、（徐州十七日電）

張之江 檢閱梁部

◎張之江今晨在南校場檢閱梁冠英部、（淸江浦十七日電）

石友三 表示還事

◎石友三十五日電孫科、無論何種車輛、均交還、至石返防期尚未定、（濟陽十六日電）

孫部軍官離濬

◎孫殿英部師旅長前來濬謁張請訓、事竣、十六日下午、向蔣辭行、張慰勉、贈指揮刀像片各一件、十七日晨離濬返防、孫殿英日內可到濬、（濟陽十七日電）

龐炳勳赴濬

◎戢翼翹改十八日赴濬、龐炳勳十七日由平往濬、（北平十七日電）

沈鴻烈 任海圻艦長

◎沈鴻烈調海圻艦長、姜滋任海軍司令部參謀長、已就職、（濟陽十六日電）

十四師留鄂

◎湘行營因贛剿匪兵力雄厚、令十四師仍駐鄂省、暫不調動、故陳誠亦中止赴贛、（漢口十六日中央社電）

徐源泉 出巡鄂邊

◎徐源泉由沙市出巡、十六日抵石首、十七日抵郝穴、俟巡視監利後返沙、（漢口十七日電）

李鳴鐘 今日到京

◎李鳴鐘電京、定十八日乘飛機來京謁蔣、商要公、（南京十七日電）

陝南川軍 被逐出境

◎孫蔚如師趙壽珊旅十三日晚十時、佔領寧羌、已完全驅逐川軍出境、（西安十六日電）

易培基到平

◎易培基十七日午到平、（北平十七日電）

粵事外訊

◎共產黨圖煽動汕頭軍隊譁變、爲當道發覺、星期六日因此處決軍官兵士七十三人、尚有百餘人拘禁候判、（廣州十六日路透電）

荷使抵京 商中荷法權事

◎荷使歐登科、十七日午抵京、擬十八日訪王外長商中荷法權事、荷政府前覆外部、願單獨拋棄領判權、歐使此來作進一步接洽、當有顯著表現、（南京十七日中央社電）

英皇批准庚欵案 英商紛紛活動

◎中國庚子賠款支配案、已爲英皇批准、英政府現囑藍公使通知南京政府、並抄送倫敦購辦會英委員名單、一般經營機器業者、現紛紛詢問對華鐵路材料之供給、蓋依此協定、鐵路材料必須購自英國也、俟南京政府宣佈中英保管會成立後、此事卽有發展、（倫敦十七日路透電）

皖鹽附捐決結束

◎皖南北鹽附捐征收局、十七日省府常會議決結束、（安慶十七日電）

陳奉璋將南下

◎安東市政籌備處長陳奉璋、調升內政部警政司長、十五日來濬、日內南下、（濟陽十六日電）

胡若愚到京

◎胡若愚十七日晨抵京、俟向中央請示機宜、與李石曾商北平文化指導委員會事後、卽赴平視事、（南京十七日電）

國聯調查團 定期到京

◎國際聯盟會遠東婦孺販賣調査團、定二十七日來京、留二日、（南京十七日電）

葉案上訴 傳集證人

◎葉震熊上訴後、高等法院傳證人、候張麗卿及葉妻等到後、卽定期公開審理、（濟陽十七日電）

公路與鐵路 力避平行

◎行政院據內部呈報、內政會議鐵部提案、各省修築汽車公路、應力避與鐵路平行案、特通令各省遵辦、（南京十七日電）

中大整頓校務

◎中央大學十七日布告、嚴厲執行查堂點名、變更課程、更換教室、限二十日截止、（南京十七日電）

北平公債市

◎十七日公債市九六開盤收盤二零一、七長七一二六、成交二十五萬、（北平十七日電）

國聯交通部長 哈斯氏赴蚌埠 考察淮河情形

蚌埠通訊、國際聯盟會交通部長哈斯、與經濟部長蘇爾德、衛生部長拉西曼、此次應我國政府之請、相繼來華、研究中國各項問題、對於各種建設事業、將有相當之補助、而哈斯對於我國之交通水利事業、尤爲注意、在京迭向各主管機關調查進行狀況、曾偕其工程專家魯克希、（魯係國際聯盟會交通專員）至導淮委員會詳詢導淮工程之經過及進行之計劃、甚爲詳盡、蔣主席在京款讌哈氏時、特請其順便考察淮河情形、以便研究導淮工程、供導淮委員會參考、哈氏由京返滬後、旋卽電導淮委員會定期北上、導淮委員會將委員長、當派助理工程師咎野凡、於十二日來蚌、與軍警機關接洽一切、以便哈氏到達時、妥爲保護、並指定交通別墅爲哈氏下榻之處、前日哈由滬啓程北上、魯希克隨行、抵京後、導淮委員會復派工程師汪胡楨、王鳳曦二人、隨同乘平浦車北來、十五日晚、四十五師師部、派隊到站候迎、並備汽車二輛、以便哈氏等乘坐、公安局亦派警到站保護、十六日晨零時三十分、哈氏等乘平車抵站、下車後、乘車赴交通別墅、下榻休息、水陸兩公安局、各派警到寓保護、哈氏預定先視淮河上游、繼視下游、水上公安局預爲代備便商輪船公司之汀寧小輪一隻、隨帶拖船、並派長警七名、隨船保護、四十五師亦派官兵八名隨行、哈氏等於上午十時到河下登輪西上、逕赴懷遠視察河形、定下午返蚌、然後再赴臨淮考察、

韓復榘視察時 撤懲溺職法官

濟南訊、出巡魯北之山東省政府主席韓復榘、於十視察平原德州畢、於十四日下午離德州赴霑化視察、當夜八點五十分到禹城、宿於車上、十五日早七時由禹城換乘汽車東下、預定先到臨邑・次赴商河・惠民・陽信・霑化・濱縣・利津等地、計程須一星期後返濟、韓氏所乘之專車已於十五日由禹城開回濟南、奉命俟二十一日再赴禹城迎接、隨車押來者、有被人民控告之民團長官及法警各一名、卽交軍法處訊辦、又前日韓沿津浦路北上之時、至禹城縣、查得該縣法院院長唐崴春、積壓案件甚多、久未判決、玩忽職務、違反法治精神、當卽電達高等法院院長吳貞纘、將唐氏撤職、以示懲儆、並將該縣長記過一次、罰俸每日二元、審判官每日罰俸一元、至案件辦理完結爲止、此項罰款、移作押犯日糧之用、

皖印花煙酒 比額增高

安徽印花煙酒兩稅歸併後、財部特委趙雲生爲局長、趙前日到蕪接事、惟因兩稅接收手續甚繁、一時尚難辦竣、兩稅比額、現亦較前加多、計印花稅年比爲四十萬、煙酒稅爲一百萬、將來接收完竣、尚須從事整頓、

鹽斤附捐 劃歸財部收入 以便轉呈撥助

▲蘇教廳令教局會報

江蘇教育廳准揚州稽核分所函稱、淮南食岸商人、每担鹽斤繳納教育費五分、楊子田岸運商、每担鹽斤繳納教育費九厘、係由場鹽商會帶抽、逕解教育機關核收、聞前項捐費、係歸江寧江都等二十一縣分配應用、惟按担抽收、具有附捐性質、應自三月一日起、劃歸本分所帶徵、收入財政部帳、如各縣教育機關有需用之必要、可呈由貴廳、轉呈省府咨請財部撥助、緣奉前因、相應函請貴廳查照、卽希令行分配此款之各縣教育局知照等情、當以本省以鹽斤附捐、充作教育經費者、尚不止江寧等縣、故特製就調查表式、分令各縣教育局會報有無此項附捐、以便轉呈撥助、

蘇省府會議紀

江蘇省政府委員會十七日第三八二次會議、主席葉楚傖、（報告事項）㊀財政部咨復、爲淮南蘇五屬院岸鹽斤加價撥補之款、照十九年十二個月平均數、每月應撥補洋十二萬二千元、業經轉飭於每月終儘數匯交國庫、再按定額、匯寄貴府核收、請查照、（討論事項）㊀財政廳呈、爲溧水縣地方費不敷、擬於忙銀每兩帶徵七角六分、比例地價、亦未超過範圍、轉祈核議示遵案、（決議）照准、㊀縣淸鄉經費前經規定、尙有省地兩款均屬無可支撥之款、應如何籌措案、（決議）暫由地方籌墊、其歸墊方法、俟淸鄉結束後、再由各該縣呈報核定、㊀（決議）各縣局局長請假、應由縣長核轉、行知各廳、並通令各縣、㊀泰縣縣長張燡呈、爲籌集淸鄉保衛剿匪購械各費、實係特別募捐性質、懇明人民自願及被匪地方各情形、祈鑒核示遵案、（決議）照准、

浙省府會議

浙江省政府委員會十三日第三百八十五次會議、主席張難先、㊀張委員兼教育廳長提議、省立第六中學呈請移抵十七年度經常費餘款、祈核議案、（議決）准予抵解、㊀石委員兼建設廳長提議、浙江省度量衡檢定所呈請修正度量衡檢定人員訓練班各種規程暨經費預算可否照准、請公決案、（議決）通過、㊀石委員兼建設廳長提議、紹興三江閘灘漿修補工程、被鄉民糾衆搗毀、該縣縣長玩視功令、擬請飭由民政廳會同本廳查辦、是否可行祈公決案、（議決）通過、

蘇州高院派員 調查司法

高法院爲明瞭各地法司近況起見、於昨委派調查司法委員陳魯丹赴鹽城・碭山・江都・高郵・興化・寶應・泰縣・東台・儀徵・阜寧・泗陽・漣水・淮安等十三縣、朱中起赴江浦・丹陽・六合・句容・淮陰・溧水・高淳・金壇・揚中等九縣調查、

江都管獄員被控

江都管獄員曹玉崑、近被該處公民向高院呈控尅扣囚糧、虐待囚犯等款、林院長令江都縣法院檢察處澈查、

食品博覽會中之洗碟競賽

美國羅斯安琪兒近開一家庭食品博覽會、其中有一節餘興、名曰洗碟競賽、參加者僅限女子、但爲傭婦者亦不得與賽、結果被一未字人之女子以洗滌最乾淨、速度最快獲得第一、會中給以「家庭皇后」之艷號、以示褒獎、

蔡公時遺骸 魯省府再令詳查

濟南訊、前山東外交官蔡公時、於五三慘變時被日軍慘殺於前濟南交涉署內、山東省黨委會、前曾函請省政府轉飭公安局詳細調查蔡氏遺骸、嗣據該管公安第二分局呈報、因歷時過久、已無從查考、省政府昨又准山東省黨務整理委員會函、據歷城縣黨務整理委員會呈請轉函省府澈底查究、以慰忠魂、省府特再指令公安局、略謂該局官警、多係舊人、對於當日情形、必有耳聞目覩、仰該局長迅卽設法詳查、務得實在下落、具報核轉爲要、公安局奉令後、卽飭商埠第二分局、選派明白當日情形官警、設法詳查、又據當日熟悉該案情形之某君談、謂蔡烈士遺骸、現在推測似仍在前交涉署、卽蔡烈士死難地點之院內西南角掩埋、因自該案發生後、該院卽行封鎖、以備作濟案交涉之證據、嗣後某廳曾想一度借用該房、因關係重大、亦卽作罷、迨去年晉軍陷濟後始由房主張叔衡租與日人、以此推測、蔡烈士遺骸或仍在該處、聞當時同蔡烈士殉難者、尚有譚某等十四人、大約屍體均在一處掩埋云、

古都青年會國貨展覽會記

（老漢）

—甚麽叫做繁榮北平？怎樣繁榮北平？—

「繁榮北平！繁榮北平！！」「文化之府、名勝之區。歷史・古蹟・交通・都有關係、不要任他荒廢下去呀！」

在遷都後、兩年中、此類呼聲、聞之屢矣。熱腸苦口、已不能不代此落伍之百餘萬居民表其感謝。何況建設有委員、復興有計畫。荒城佳訊、後望無窮乎。

但繁榮北平、問題繁複、不是專仗熱心與高唱可以成功的。北平最大之危機、在失業者日多、而失業者之所以多、則不出以下之兩因：

㊀因政界機關日少—政府遷南、省府移津—故官僚文士失其寄食之所、此爲「不生產者」之失業。

㊁因時勢競尙新穎、喜慕歐化、生活享用、服飾、娛樂、幾乎非洋貨不足以解嘲、而較能供給人生需要之本國商工店戶、遂失其憑依、紛紛歇閉、此爲「能生產者」之失業。

由前之說、則時勢所値、無可勉强、由後之說、則與國都之遷留、官廳之多少、乃至金錢之流通、均無直接之關係、換言之、卽使今日已有大款項大建設、爲專以洋貨浮飾外表、並不能使當地市民受其實惠、則形式之繁榮、無裨於羣衆之失業、—只怕失業者更多—最切要之問題、其在「國貨」乎。

說到國貨、又不在乎虛矯的抵制外貨、因外貨爲中國所絕無而又爲事實所必需者、不可以空言抵、不可以消極制也。亦祗取乎誇張的提倡國貨、因眞純之國貨、多係土產物與手工業、二者每不便於用、而價値反視外貨爲昂、此又非可强爲推行者。

—三十五萬、大半消耗於洋場—

惟現在最可痛心之事有二、

㊀爲明明非事實所必需之奢侈品享用品亦非洋不可。

㊁爲明明本國已能仿造之機製品、用無不便、而價不加昂者、亦必舍之而求所謂洋貨、且於「洋」中又有必須爲美國來的、爲法國造的焉。各視其所曾經留學或曾經居留之國度、以判愛憎、此與貨品之良否、價値之低昂無涉、而純爲感情與虛榮之關係。現在之許多學府、無量博士犯此病者殊不在少數也、故學款月有三十五萬、似亦足以救濟平市之饑荒、然細察內情殊少沾潤、因大部分消耗於交民巷洋行及天津租界也。

於是國貨之興廢、遂與其良窳問題打成兩橛、縱有價廉物美之國貨、亦不能動搖重外輕內者之成見、循此不變、病將不治、可悲者在此！

今舉一事爲例、前紀在天津中原公司中買中國筆時、有一少年偕一中年者正購得鋼筆一隻、東洋箋四五匣、欣然曰、吾得此良工具、將痛痛快快寫幾篇無產的文字、爲窮人一述其苦痛、中年者笑曰、與其多寫無產的文、不如由你手裏少製造幾個無產的人、少年詫曰：我豈肯……！我又何能……？中年者曰：你且想想、連寫中國字、都要用外國筆、外國紙、假使人人像你這樣、賣中國紙、造中國筆的、豈不又都變了討不到飯的、拉不上車的!?少年瞠目不能答。

然而少年與少年不同、有客氣用事、倒因爲果、少年、卽有志力堅定、心思綿密、智慮深遠之青年。吾於此次北平青年會舉辦之「國貨展覽」得識「無愧於青年者」二人焉、一爲舒君又謙、一爲周君素安。

北平青年會主辦國展之兩幹事 （左）舒又謙 （右）周素安

—精勤綿密的兩個青年—

舒君任整個計畫、操作宣言、一切內部之事務、周君則奔走接洽、布置陳列、攝影、招待諸勤務、於精神奮發中見其勇氣。於層序周密中見其苦心。

舒君之開幕詞略云、此次國貨展覽、㊀限於北平市、㊁限於日常用品。凡衣料食品、鞋襪、料器等人生必需之物、應有儘有。試一瀏覽其間、覺近年以來國人之提倡國貨、因有驚人之成績、惟一般人無從搜覓鑑別、故舉行國貨大會、一部分專供展覽、一部分兼事營業、旣便參觀者之鑑賞、復利出品者之推銷。何者是純國貨、何者參用外國原料、所謂國貨之眞僞、與其實際上抵制外貨之可能的成分、某貨之成本與銷場、及其與外貨競爭之效率、將來發展之希望、皆體驗入微、言之歷歷、是以此會規模不爲甚大、但爲有目的（尤其對於北平市）、有步驟、其意不僅在一時之繁華儀式、只期國人之相生相養、自力自存、使循此進行、則繁榮雖未可必乎、至少可以少幾個、由商工業而下街要飯或拉車或投井懸樑者。

—贊助之要人名流—

吾於開幕之第四日前往參觀、大門高懸橫額、筆力恢宏、爲金石家趙軼厂君所書、入辦公處、舒君授該會日刊一紙、有王正廷君題字「通商惠工」、及孫科君之「古國之光」、吳大業君之「闡揚國產」又平市長王韜君平教育局長王捷俠君之祝詞、卽由舒君導引入樓下售品部。

—半展半售之意義—

此部係半展覽半售賣、會中公告、曰「合於實用、價錢公道、買者如覺適用、則請多提倡、用之不適則多加指導、此謂雙方努力、開一條新出路、本會微意正在於此。」

—呢廠生意、最高紀錄、戎裝的大掌櫃—

出品計三十餘家、每日售出自三百元至十餘元不一、惟淸河呢廠之呢絨嗶嘰、每日超過三百元、爲最高紀錄。以其爲軍部直轄之工廠、故當場交易之司事者皆戎裝、予笑曰、此全身披掛之大掌櫃、尙屬僅見。舒君曰、此呢出品有四長、㊀本國原料、㊁本國工藝、㊂價比外貨爲廉、㊃貨能經久、予惟自軍裝、西服大衣盛行以來、呢絨之需求、遠過於綢緞、於是南方之絲業日衰、而毛織之外貨日盛。今該廠擅此四長、於禦外之道、可謂毫髮無遺憾矣、使國貨皆若此、又何患焉、（是日又特別八五折、故一華麗之車毯、只三元也）。（未完）

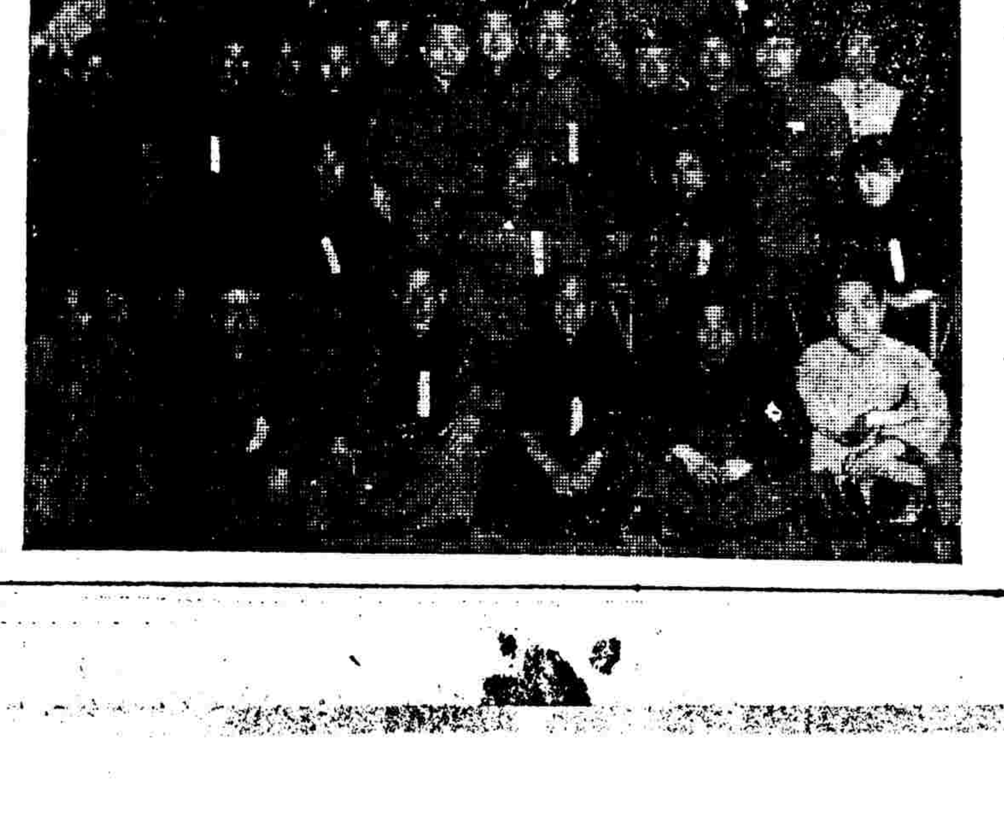

出席國展之各行各位老闆掌櫃合影、內有戎裝掌櫃二人、女店員三人

德清煙案詐財案

前縣長楊雲不起訴後

前縣秘書馮葭初等公開審問

前德清縣縣長楊雲、秘書馮葭初、救濟院長許華表、副院長王劍平、被該縣煙犯沈松軒、向民廳控告、以該縣長及秘書等瀆職詐財一案、經高等法院指定吳興分院管轄、當經該院首席檢察官潘蔭庭偵查、結果楊雲犯罪嫌疑不足、予以不起訴處分、惟對於馮葭初等認爲有犯罪嫌疑、起訴同級刑庭審判、十六日上午訊問、報到者、告訴人沈松軒、被告馮葭初、王劍平、關係人沈能文・王模・證人徐偉・王小樹・沈金生・徐發林・(即丁楚林)房鏡元・戴夫先・潘祉身(法警)・俞應達・徐壽・姚伯壽・羅岱時・告訴人辯護律師孫傑、被告王劍平辯護律師曹秉哲、馮葭初辯護律師王德馨・由推事余慶華・書記官蔡欽塘・升坐第一法庭訊問・先傳告訴人訊問

沈松軒供　問、幾歲、答四十八歲、問、何處人、答、德清人、問、作何事業、答、商、問、父母有無、答無、問、妻子有否、答有、問、兒子有否、答、子女各一、問、讀過書否、答、讀過六七年、問、家產有否、答、略有、問、從前犯過罪否、答、沒有祇有吃在鴉片一案、問、王劍平是你何人、答、堂阿舅、問、鴉片何日被拘、答、國歷去年八月二十九日、問、當時發押否、答、押的、問、王劍平向你拿錢如何情形、答、八月二十九日被捕後、八月三十日王劍平到看守所裏來講起場的、第一次是九月二號、五百元、第二次九月四日、三百元、第三此九月十五日、五百元、第四次九月十八日、一百元、第五次九月二十五日、一百元、問、經過情形如何、答、當我被捕後、於三十日王劍平許華表到看守所裏來說、縣長對你非常注意、要罰你二千塊錢、可以保出去、當時我不答允、九月一日他們又叫人向我妻王氏接洽、要一千五百元、其時我妻也不答允、後聽王劍平說、先繳五百元即可保出、又以王劍平係屬至親、故即答允、乃於九月二日、借得五百元、付給王劍平、三日、我沒有保出來、王劍平又來說、馮秘書要二百元、我妻無法、乃借得三百元、於九月四日付給王劍平、保去後、至十三日、縣裏又來傳、縣長說不能保、將我又發押、十四日晚上王劍平又來說、縣長要五百元、即可保出、正談話間、王家有丁役來叫、說係裏馮秘書在家請大少爺速去、王即去、越一小時復來說、今大縣長已睡、明日可保出去、乃於十五日交付五百元、至此余推事令具結復問、王劍平何日帶法警到你家、答、十二月一日、問、法警幾人、答、二人、問、傳票有否、答無、問、你家是日有何事、答、除靈、問、進來後如何、答、他進門後即將我扭住、拖到丁家弄推在牆上凶毆成傷、問、有否驗傷、答、驗的、問、你有否打傷他、答、沒有打他、其時我已被他打得就去、豈有力回手、(退)復傳證人徐偉訊問

徐偉供述　問、幾歲、答、四十三歲、問、何處人、答德清、現任杭州、問、作何職業、答、之江報社社長、問、今日是傳你做證人、你須說實話、答、自當以公正言語陳述、問、馮葭初究竟拿錢否、答馮葭初與楊縣長是同等地位、我當時何不說楊縣長而說馮秘書、就是根據此案重要人許華表之言、當此案發生後、許華表曾經到我處有二十餘次、託我和解、我問他此錢究屬何人用用、他說錢是有數人用的、馮秘書也用的、王劍平用得最多、此言既從許華表親口說來、定非虛語、我與馮秘書素不相識、沒有恩怨可言、今天是證人地位、所以據實陳述、問、此事是你聽許華表說的、你直接曉得的事有否、答、直接的不曉得、庭上乃命退、傳沈松軒之子沈能文入庭、

沈能文供　問、年幾歲、答、十六歲、問、做何職業、答、讀書、問、王劍平何日帶法警到你家來、答、十二月一日、問幾個警察、答二個、問、王劍平至你家如何情形、答、其時我正在穿白衣、沒有看見、後由親友告訴我、說父親被王劍平拖去、我方追出、見王劍平拖住我父親、當時我對王劍平說、你是我母舅、不應該如此待人、問你有否打王劍平及法警、答、沒有、問、王劍平詐你家錢你曉得否、答、我在杭州讀書不曉得、復傳馮葭初訊問、

馮葭初供　問、幾歲、答、三十歲、問、何處人、答、吳興、問、住何處、答、住馬軍巷、問、作何事業、答、前充德清縣政府秘書、問、你同徐偉認識否、答、不認識、問、王劍平與沈松軒詐財有否告訴你、答、沒有、問、王劍平有否到你家接洽過、答、沒有、問、現在沈松軒說你得錢、徐偉亦說你得錢、答、那是靠不住的、他們起先也說楊縣長得錢的、不能聽他們一面之詞、即可陷人入罪、(退)又傳關係人王模訊問、

王模供述　問、何處人、答、德清、問、幾歲、答、二十五歲、問、作何事業、答、商、問、王劍平如何叫你向沈松軒取錢、答、九月十五日的五百元、是他叫我去要、是我親手交他的、問、在何時間、答、上午十二時前、問、劍平是你何人、答、堂弟、問、對此案別事知否、答、不曉得、問、王劍平帶法警到沈家去有否傳票、答、沒有、問、王劍平是何人打傷、答、不曉得、至此時已十二時乃宣告退庭、下午一時繼續審問、

王劍平供　下午開庭、即傳王劍平、問、你同那一個到沈松軒家裏去傳他、答、二個法警、問、那人叫你去傳、答、自己到縣政府去要求、問、同那一個要求、答、承審員、問、你去傳人有否傳票、答、有的、問、你到沈松軒家裏情形怎樣、答、我同法警到他家裏後、就對法警說明沈松軒、叫法警去傳、問、那一個將你打傷、答、他的兒子、阿舅、房鏡元、他的女兒及沈松軒自己、問、那一個先動手、答、他的兒子沈能文、問、王模究竟打不打你、答、在場的、問、你同楊縣長有沒有關係、答、沒有、問、是不是同鄉、答、不是、問、沈松軒說你到他家裏幾次要錢、並且說拿出一千五百塊錢來、就可以包辦、答、沒有這種話語、在檢察官起訴書中說我受賄情形、完全沒有這事實、

律師辯護　繼傳法警潘祉身等訊問一過、次由檢察官陳述意見畢、庭上即命各當事人陳述意見、次由王劍平所委託之律師曹秉哲說明各點爲王劍平辯護、又馮葭初所委託之律師王德馨向庭上陳明、本案對於馮葭初之部份、其嫌疑完全不足、蓋馮處秘書地位、對司法不涉、且於楊雲及承審官之供詞、均稱馮始終不來說話、雖馮係楊雲所用、楊之語未必可靠、而承審員與馮素無交往、何以也肯代馮洗刷、況潘檢察官自己到過德清、有無發現共同詐財之點、事實很明、且此事據原告供、許華表王劍平二人、開首即欲詐取一千五百元之數、其後陸續交付、許王等欲遂其詐欺之行爲、勢必假借縣府人員名義可知、是馮之被王等假名無疑、又沈金生爲沈松軒之兄、在偵查庭兩次供詞均稱楊縣長馮秘書不曾拿錢、徐偉與沈金生比較、當沈金生之言更爲可靠、是爲最有力之證明、且徐偉不過一種傳聞之詞、並無一種實在證據、刑事案件、係以事實證據爲斷、不能以傳聞之詞、入人於罪、應請庭上主持公道、予以判決無罪云云、又沈松軒辯護律師孫傑、亦作辯論、辯護畢、庭上即諭本案辯論終結、定十九日宣判、王劍平還押、沈松軒再加現金保二百元、王模沈能文各加現金保一百元、分別退庭、

廢王做盜墳犯

所盜掘之墓……

即其祖先多爾袞

北平訊、前清睿親王多下、(以下口供)我叫中銓、勾結古董商孫中銓、及大興縣劣紳、盜掘多爾袞墳、拐賣古玩商人孟鶴梅、在北平東城小雅寶胡同甲五十一號、在家賦閒無事、我今年四十歲、住北平東墓、經大興縣公安局長捉獲二十二名、聞大興縣公署、業將此案詳情呈報河北省政府核辦、並提審問晚峰、將案內人犯、大興縣公安局又由古玩商孟鶴梅口中訊出拆毀東郊二貝子墳事、現正在嚴訊中、茲將廢睿王中銓、在大興縣公安局供述挖盜陵墓情形錄下、

雖不肖、將祖遺財產揮霍殆盡、但無論怎樣、也不敢盜先人陵墓、全是孟鶴梅主動、他在我家當過管事人、現在做古玩生意、他在去年舊歷十月間、找我商量、說朝陽門外定福莊老王爺墳中冒白氣、一定是胎九塊、金井挖一支、金殿裏面的寶物、到了年限應當出世、我們順天行事、應當將墳中寶物挖出來、可以發幾十萬大財、不然、被外人刨了去、也是白扔了、東陵老佛爺的墳被盜、到現在也沒有辦法、此時我們還是先下手爲强、我一時糊塗、就答應了、去年陰歷十二月二十日、我們就前去拆墳、孟鶴梅率領大興縣紳士楊殿祥・王德祿・郭永祿・工頭張玉田及工人、共五六十人、由上午八時刨起、至下午二時刨完、由墳內拆出金銀珠寶物品甚多、我得金鐲三副、每副重七兩、金扁方二支、金殿是實、請求寬恩等語、

以上金器、共約一百二十餘兩、又翡翠馬鞍一個、白玉鐲子兩副、白玉扁方五六支、白玉耳挖五六支、白玉佛一個、碧寶佛頭四個、秀陽石佛四個、乾隆白磁酒盞一個、雍正磁碟一個、康熙磁酒盃一個、瑪瑙紅方煙壺一個、代款、孟鶴梅等將以上各物均用汽車、拉回家中、孟鶚梅在去年十一月間、拆毀東郊二貝子墳、拆出大磁罐子四個、罈內有屍骨、屍骨之下、有金器物品、共約五百餘兩、我分得大洋一千元、所供是實、請求寬恩等語、

○○○○

印度釋放政治犯

已達一萬四千餘

十六日倫敦電、印度事務大臣邊恩今日在下院稱、印度非武力反抗運動人之被拘者、截至三月十三日止、已釋放一萬四千餘人、(路透社)

十六日倫敦電、保守黨印度委員今日在下院開非正式會議、以大多數通過一議案、對於包爾溫近所發關於印度政策之言論、表示滿意、(路透社)

塞爾維亞政府室外

炸彈爆裂死傷數人

維也納會發覺塞人暗殺機關

十七日塞京電、今晨此間政府辦公室外有炸彈四枚爆裂、鬬死一人、傷數人、(路透社)

十六日維也納電、今日奧警察發覺塞爾維亞人所組機關陰謀暗殺亡命此間之洛特與達爾瑪特兩地之要人、已拘獲攜帶軍械之塞爾維亞人三名、(國民社)

歐洲關稅會議重開

德國批准附有條件

十六日內瓦電、今日歐洲關稅休戰會議重行開議、主席荷代表柯爾琴、警告各國代表、苟非本會討論之問題覓得解決方法、則全歐經濟生活將胥蒙惡果、如若干商約之廢止、即其一端、德代表遂起稱、本年本會所訂之協定、已由德國會三讀通過、本星期內可望批准通知各國、但德國同時亦將聲明實行該協定之附帶條件、其重要者、即德須得英法二國批准、於是法代表亦聲稱德國因有若干經濟上困難、苟非本屆會議與簽字諸國同意法加以重要修正、法國不能批准該約、(國民社)

英下院詢問

中英法權交涉

十六日倫敦電、英外相漢德森今日在下院答議員之問、謂對華關於領事裁判權之談判、進行迅速、如其複雜性質所可許、惟目前未便詳述談判之細情云、保守黨議員稱、外相宜調合中政府發行國內公債、以海關增稅爲抵、而對於英人路債等、仍積欠不付之原因、英外相答稱、藍公使已與中政府交涉此事、債務整理會議去年十一月在南京開始、迄今尚未總畫完畢、此事茲未便有何調停、以免礙及該項會議云、(路透社)

法瑞自由境協定

已在巴黎簽字

十六日巴黎電、外長白里安及瑞士駐法公使、今日已將關於日內瓦自由境之法瑞協定調印、該項協定係根據去年十二月海牙國際法庭之規定而成者、按凡爾賽條約中第四百三十五款規定、關於一八一五年維也納和平會議、組織自由境之事宜、法瑞兩國應直接協商締結單獨條約、嗣後發生阻礙、兩國遂不得不取決於國際法庭、(國民社)

英倫將開專家會議

協議三國海協草稿

日本表示不能參加

十六日倫敦電、爲考慮英法意海軍新協定之形式與最後草稿起見、星期四日將在倫敦舉行外交與海軍專家之會議、除英法意代表外、前出席倫敦海軍會議之美代表摩羅與駐英美大使道威斯將參加此會、日本以駐英日大使爲代表、(路透社)

十七日東京電、官場未知海軍專家本月十九日在倫敦集會之說、即使此會果開、日本亦不能參加、因三月十日日本於送出協定同意文時所提出之某種問題、迄未獲有答覆也、(路透社)

紐約銀行界在柏林

將投資四萬萬馬克說

十六日柏林電、近據可靠報告、謂紐約銀行界將投資四萬萬馬克於柏林市政府、而取得該市全部電氣事業之經營權、此說雖在官場方面尚無從證實、然在柏林城內已引起極大之注意、據云該項計劃之擬議、將美國投資家取得充份之担保、但不使操有柏林市內電氣事業之實權云、(國民社)

蘇俄駐日商務參贊傷勢

凶手以殺人未遂罪被起訴

十七日東京電、在慶應醫院就醫之蘇俄通商代表阿尼基埃夫氏傷狀、因其頗興奮、不能安眠、負傷局部、未有異狀、主治醫發表、目下不致併發他病、狙擊兇手佐藤信勝、由東京地方裁判所檢事局戶澤檢事會訊後、十七日正午以殺人未遂罪起訴、即監禁在市谷刑務所、(電通社)

捕獺船制影片

爆炸沉沒

百餘人遇救二人

十六日紐芬蘭約翰電、捕獺船維金號、昨晚在馬島外攝製有聲影片時、船中忽然爆炸、乘客一百四十人多奔冰海、困苦萬狀、內有美國探險家三人、聞遇救者僅二人、至死傷實數、今尚未能探明、即傳聞遇難者、恐亦多所覆溺、敵每日派船救物往援、第洋冰山、無線電台稱、恐至少須三日始能抵該島也、(國民社)

十七日倫敦電、捕獺船維金號失事詳訊、紐芬蘭方面陸續傳來、大致此次因該船被冰困於馬島附近、船主決定炸去冰塊、遂多炸藥、改用火藥、乃以處置不慎、竟在船上爆發、炸死船員數人、並延及船內所儲之油、霎時全船俱焚、烈焰騰飛、恍若汪洋中一座火山、其時船員及演員多衣[illegible]、登冰上、以避火威、然仍有多人均困甚重、禁由馬島所派救援隊救出一部份、現倖其餘遇難者、當仍散居冰塊上、馬島無線電台前稱、曾有一女子、已遇救工作二十四小時、向四方告援、刻已有輪船及飛機多艘趕往救援、惟此次失事之訊、最初傳出時、該船遇難人數、故作猶豫以資號召、故救援隊之出發、不免稍有延滯云、(國民社)

胡佛出巡

十六日華盛頓電、胡佛總統定本星期三日乘軍艦阿里蘇那號出巡、預計一月後始能回京、(國民社)

瑙威輪炸沉案

內裝係軍火

十六日瑙威京城電、瑙威商船三色號、一月六日由哥倫波駛往遠東、甫出口外、炸聲大作、不數分鐘、船即沉沒、事後漁人撈起機關槍若干箱、據新加坡瑙威領事之調查、該船載有化藥品多種、發出煤氣、以致炸裂、該船除在保險單內略有火藥外、並未裝載彈藥、茲該船業主已發出正式文告、謂該船最後一次所裝載之軍火、係解交南京政府者、(路透社)

法飛行家

離港飛滬

香港十七日電、法飛行家布爾丹(或作貝鼎)與其同伴今晨九時四十分駕機飛往上海、當時天氣不見佳好、濃雲佈天、狀若將雨、但二飛行家皆屬青年、不耐久待、故冒險出發、如途中順利、則下午五時三十分可抵上海、(路透社)

德暗殺案續聞

共黨擬開會抗議

社會黨動議採有效方法制止之

十六日亨堡電、本地國家社會黨支部已迅速聲明不與聞暗殺亨堡市政會共產黨議員事、並表示對此暴行之痛恨、黨魁希特勒發表一文、開除暗殺者三人之黨籍、但担任於審訊時爲之請律師辯護、蓋以此三人之行爲、出於爲共產黨宣傳所激起之一時狂憤也、亨堡居民深恐共產黨報復、共產黨現擬開會抗議、警察已從事戒備、以免騷擾、但有國家社會黨員二人在阿爾土那爲人開槍轟擊、社會黨已在國會動議要求採行更有效之方法以制止政治暗殺之煽惑、並要求嚴立法令、禁止攜帶可致人於死之器械、(路透社)

十六日柏林電、柏林警務當局、因漢堡發生政治暗殺、今日下令禁國家社會黨領袖古培爾在預定明後兩日召集之三次民衆大會中演說、(國民社)

十六日柏林電、漢堡市議會共產黨議員亨寧氏爲國家社會黨員槍殺於街車一案、全國極爲震動、刻該暗殺凶犯三人已爲警察逮捕、同時漢堡市發生示威舉動、要求將激烈暴動份子無論其爲左派或右派、一律以嚴峻方法處置之、而各報紙亦將去年夏間所發生之暗殺案舊事重提、提出同樣要求、漢堡市國家社會黨領袖、已發表宣言、謂彼等對於此種殘酷舉動、極爲憤恨、故已開除該三凶犯之黨籍云云、刻漢堡參議院已發表命令、禁止國家社會黨及共產黨機關報紙之發刊、以防雙方之言論激動黨員繼續騷動、普魯士內務總長施佛令、爲著名社會民主黨領袖、今日在普魯士議會席上、對於左右二派極端份子暴行、大加抨擊、並謂彼已發令於全普魯士警察、對於此種行動、嚴加取締云、彼又謂目下共和黨報紙之一部份、以現在政治暴行增加、歸咎於其處置待暴行者所致、而對於國家社會黨尤甚、施氏願與屬下共同努力、以剷除此種擾亂國家治安之勢力、不必計其發源之所在云、(國民社)

十六日柏林電、柏林附近有共產黨與警察衝突、重傷警察四名、共產黨暴起暴動、但卒爲警察驅退、傷多人、愚爾扣成市方今日有共產黨與國家社會黨在各街惡鬬、後由警察驅散、各見道中臥有國家社會黨七人、共產黨一人、皆因傷重不能起者、(路透社)

松江

匪妻判決

山陽土匪陶阿大之妻陶林氏殺案、十七日經法院判決該婦陶林氏徒刑一年六個月、俟過上訴期送監執行、

嘉定

長途電話兩線工竣

本縣長途電話、由縣建設局擬具計劃、分期進行、第一期規定各線、已於去年架設通話、第二期規定之外岡・望錢・婁朱・婁唐・曹新五線、亦經省廳核准、於上月間興工架設、現西鄉之外岡至葛隆間外葛線、望仙橋至錢門塘間之望錢線、已於前昨工竣通話、至其餘婁朱等三線、聞不日亦即着手架設、

絞盤牌香烟

最流行

最漂亮

南通姚港卸下十六蔴袋烟土

巡江緝獲 土販已逃

南通訊、太古公司武昌輪卜水、十六日上午六時許、抵南通姚港、卸下煙土十六蔴袋、當經巡江軍警聯組水巡隊緝獲、土販已逃脫、

南通—舉辦春振 設委員會

通邑匪禍初平、內上年歉收、春荒可慮、爰經各界議決、組設春賑委員會、辦理賑務、定二十一日成立、

五縣聯防在通會議

南通・海門・啓東・崇明・常熟五縣代表、於十六日就南通縣政府、開聯防會議、討論防剿海匪計劃、並以聯防時期屆滿、是否繼辦、請示遵行、

靖江—深夜鎗聲 隊長聲明

八日深夜八圩港發生槍聲、已誌前報、據澄濤黨報紀載、謂自水上省公安隊二十六隊長沈華龍派任、曾委葉振飛爲特務員、厯歷年餘、出巡江面、曾截獲煙土二担有餘、經某土販接洽、代價贖回、本月八日嫦泰土販購得煙土三百餘斤、與靖江保衛團公安分局接洽、該土擬由八圩港卸去、深夜三時許、下水黃浦輪地卜厰袋三只、在七圩港八圩港之間、事先、靖江派團員守候、接得煙土、被二十大隊巡船二艘、有三十餘人、喝令停船不聽、彼方開槍、巡船亦還擊、幸未傷人、附近民居及小船開槍聲、甚驚惶、相持兩小時、保衛團寡不敵衆、煙土被水警奪去、將原船駛回、時已天明、護土送至大隊部、由沈大隊長秘密送至北外住宅內暫存、翌日有該卜關係人康有才向沈接洽、願出一千元贖回煙土、未蒙允許、後加價若干、始肯放贈云云、沈隊長見報後、即往謁仲若兩委員、要求更正、並稱八日槍聲、爲自太字圩港刦械案發生後、游巡船在八圩港梭巡、見一漁船不聽停止檢查、故開鎗二三響警告、所載獲土新聞、均與事實不符云、

泰興—四匪投誠後 因事被捕

著匪馬老東(又名馬武)曾迭犯綁刦案、上年九十月間、因受包圍、向王魯家堡保衛團接洽繳械投誠、嗣後該匪帮服美冠、大興土木、建造住宅三進、前日上樑、强出賀儀、照田畝分派、並借賀上樑名目、聚匪多人、經人密報區公所、派保衛團第五分隊長予覽亭、第四分隊長黃正選、第二分隊長李廣饋、率隊前往捕獲、解縣法辦、又業經投誠之著匪李芳(亦名呂貽淸)李大(亦名呂興邦)李二因投誠、編者保安隊長、忽潜逃而回、前日保安處電馬縣長飭拿、令泰泰如靖四縣聯防辦事處秘書王卜梁、會同第四區長黃區長季黃橋猪巷、將李芳捕獲、在太平橋西雁嶺地方、將李大李二捉住、十一日解縣訊辦、

揚州—人力車價 省令規定

縣府近奉省令、黃包車夫、爲苦力之最、應酌量各地情形、規定人力車最高租車價、並酌定乘車價等情、陣縣長已轉令建局査核辦理、

阻撓築路 赴省請示

縣建設局長郁鼎銘、前日因瓜魚省道揚郵段北段、開工在即、偕護路徐隊長、在邵伯召集七八區負責人開會、討論進行辦法、距正討論時、忽來婦女三百餘人、手持馬刷、口中駡嘗、解俯請願保存田畝、以維生活、幸郝武裝警士調解、始各散去、十六日晨、郁局長返城報告陳縣長後、當即乘汽車晉省、面陳建設廳長請示辦法、

西行艷異記

(陳重生)

六日、上午、乘京綏鐵路火車東行赴張家口、入長城、至山西境、經堡子灣孤山抵大同府車站、余儕始自夢中驚醒、車停站上約二十六分、始東開、路向東北行○大同爲山西北部重鎭、北魏拓拔氏故都也、介內外長城之間、踞京綏鐵路之中樞、東出天鎭、足以馳騁口北、西越殺虎口、北逾得勝口、足以控制綏遠、故明代控制北敵、倚爲重鎭也○産煤、口泉産者尤饒、年由京綏鐵路運出、達二百萬噸○其東白登山麓、有古平城遺址、即漢高祖被匈奴冒頓單于圍困之處○又有楊忠之塑像、與石佛多尊、及鐵武廟華嚴寺石佛寺等古蹟、惜以車前未曾憶及、致匆匆過此、未克下車遊覽○

□軍事商業重地……牲畜皮毛……集中於此

七日、上午六時、抵張家口、乘人力車至橋東大街華元旅館住宿、休息、每人每日房飯金一元六角○張家口亦號張垣、北藏長城、南環洋河、東西則高山屹峙、夙爲內地北通蒙古之要口、軍事商業之重地、清代極重視之○察哈爾特別區之都統、即駐於此地○民國三年、自行闢爲商埠、聯絡上下二堡爲市、居民萬戶、貿易以牲畜皮毛胡麻爲大宗、我國茶葉之運往俄國者、亦集中於此、然後運往海參威爲○早餐後、往耶穌堂晤戴君、而歸○長安街有日本領事館及美國領事館、在此山城縣市中、亦較堂皇而偉大、西洋物質之光華也○下午

(621)

綏遠印象

時報版權 不准轉載

致電二兄、告以赴京期、及請代覓住所事、晚、偕幸生赴乾坤劇場觀劇○七日、游覽馬家樑之石佛寺及元寶山○下午、陪幸生至公合公司買回絨二疋○該公司有資本六七萬、與錦泰亨興泰隆等四五家、皆爲張庫間之大商店、常以內地之磚茶綢緞至庫倫、易回絨麝香狐皮羚羊角鹿茸俄登油等物歸○由張垣至庫倫極爲便利、有張庫長途汽車公司新華商有美利美通福山利益等十餘家、單身旅行者、車價八七十元、并可攜三十斤之行李也○此間之工廠頗發達、列表如下：

廠名	所在地	資本金額	工人數額
普利麵粉公司	沙河路	五〇・〇〇〇	五〇
製碱公司	西窰子	三〇・〇〇〇	三五
三裕成香牛皮公司	黑達子溝	二五・〇〇〇	四七
永育厚香牛皮公司	同	三〇・〇〇〇	三六
義和魁香牛皮工廠	孤魂廟街	七〇・〇〇〇	一六〇
廣興永香牛皮工廠	同	三〇・〇〇〇	三七
協興成香牛皮工廠	花兒巷	二五・〇〇〇	五二
[illegible]興成香牛皮工廠	同	二〇・〇〇〇	四〇

(622)

窰鎭被刦續誌

宜永源銀樓損失最巨 鮎魚口獲一盜舟 可疑人釘鐐收禁

常熟正修區支塘窰鎭、於十三日下午七時、被盜洗刦全鎭、計被刦劉復茂米行、謝順興荳餅行、洋貨店、森和祥・兪久茂・錢福昌南貨店、凌嘉和醃臘店、錢恒茂茶店、新泰昌洋貨店、宜永源銀樓、其中尤以永源銀樓損失金銀飾物等、約計千餘元爲最巨、現已經該區長報縣、譚縣長已令公安局偵緝隊下鄉履勘、查窰鎭與太倉界相近、防務極爲重要、旋於十四日淸晨三時許、(按離窰鎭搶刦時約八九時)在白茆鮎魚口附近、經過可疑快船一艘、由駐在該處之警察隊步哨張鳳祥瞥見、並出船上人聲嘈雜、該小哨用電筒燭照、見船中團坐有八九人之多、即喝令停船、詎船上鬨聲、即向彼岸停泊、上陸向荒野逃竄、該警士即返隊報告、前往追捕、盜均去遠、後隊士渡河將該船檢査、得本厰雜色佈八段、女衫一件、餘無別物、於是斷其爲盜舟無疑、現已將該船隻等一併解縣、至前在窰鎭拘獲之可疑人袁百文一名、十六日已解司法、經承審員詳加訊問、袁仍如前供、自稱係走江湖賣技者、官訊以種種較難技術、答謂師傅未授、旋又命法警搜其身畔、則僅一破舊大衣、內並無襯衣等、於是斷其決非善類、即命釘鐐收禁、

常熟—東始莊 又發生盜刦

元和區東始莊西首盡古莊、有業中區之趙渙章家、於十五日下午十時許、被盜行刦、盜匪十餘人、口操土音、均短衣黑袴、內有一穿軍服者、由東乘大腳船而來、泊於附近趙姓之水站、該處適泊有一船、盜即上船將睡在該船上之船夫綁住、另有一盜用竹篙一根、至趙姓門首、緣竿越牆而進、開啓大門、羣盜乃一鬨而入、將趙渙章及趙妻一併綑綁、開箱刦物、後幸甥女潛出、奔赴東始莊喚人鳴鑼、盜始返舟逸去、並小船一艘、亦被擄去、至翌晨(十六日)經事主赴城報告公安總局、派隊往勘、計檢得盜遺之蔴繩洋燭銹刀等具、事主損失約千金左右、

無錫—腦膜炎蔓延勢盛

入春以來、天時不正、腦膜炎流行症、邊盛行於城鄉各地、勢甚猖獗、而以幼孩爲尤多、醫治得法、尚無死亡、最近城內外普仁勞工同仁兄弟等各醫院、連日均有求治者、公安局對於此項流行症、已從事預防、並飭屬通告市民、趕速施行打預防針、以免傳染、縣教育局亦經局務會議議決、函請勞工醫院、增加設備、施打預防針、並令飭各校、轉飭各學生、設法自打防疫針、或赴勞工醫院打針、以策安全、

財廳委員 催徵舊欠

蘇省財政廳、近查各縣積欠舊課忙漕、爲數頗鉅、玆特派委專員、分赴各縣催徵、派赴武進無錫江陰三縣者爲程靜川、業於前日到錫、昨至縣政府財政局接洽一切、並會同縣府財局、出示布告、限四個月一律催征完竣、十七日上午十時、又由潘縣長召集各圖催征吏到縣諭話、切實催征、

蕪湖—兩地剿匪 均告擊潰

秋浦日前發現匪息、駐蕪軍隊奉令抽派一部、馳往兜剿、玆以該縣股匪已告肅淸、該軍隊已奉令回蕪駐防、又蕪屬大關地方、前亦發現股匪、綁票刦掠、勢頗猖獗、派兵開往兜剿、現亦已將該股匪衆擊潰、尚有殘匪、在繼續搜剿中、

匪犯七名 移送法院

蕪湖公安局、前次捕獲匪犯徐守法等七名、解局訊問後、業經據情電呈省府請示、十五日奉到復電、飭將該犯等解送法院辦理、該局已將徐犯等七名、移送法院訊辦、

鎭江—省會警衛區 奉令結束

江蘇省會警衛區、去歲十月間奉令組織、迄今數月、蘇民廳昨奉省政府訓令、將省會六縣警衛區保衛一律結束、已令江寧・句容・丹陽・鎭江・江都・儀徵六縣縣政府一體遵令束結、

嵩嶼商埠促成會

張貞等組織……

▲計劃進行事項：

建築閩贛鐵路

開發龍巖礦產

設立各種工廠

廈門通訊、四十九師師長張貞、以閩西漳南匪共經大軍包圍合擊、不久可告肅淸、惟地方破碎不堪、應有建設準備、遂決意計劃嵩嶼闢港、建築閩贛鐵路、開發龍岩煤鐵礦產諸端、以謀繁榮、張除將此項計劃建議中央之外、本月一日並在嵩嶼召集各界、組織嵩嶼商埠促成會、討論進行步驟、選出黃弈住・林剛義・黃廷元・林文慶・林黃卷・詹調元等二十七人爲委員、並選李淸泉・吳記霍・陳嘉庚・胡文虎・張永福・李夔輝等五十餘人、爲南洋英荷美屬華僑駐地代表、八日執委開第一次會議、推出張貞・陳淸機・黃澄淵・黃弈住・李岳・黃恩培・林剛義爲常委、張貞兼常務主席、復由常委會推出各股委員、計總務股丘廑兢・陳榮芳・財政股黃廷允・黃弈住・林紹裘・楊純美・郭其祥・設計股林和淸・陳允洛・李鐵民・王黃鐘・林遠峰・現擬進行者、即建築由嵩嶼經龍岩以達贛省萍鄉之鐵路、此路在民十三時、非島華僑李淸泉與黃弈住等、本有計劃建築先通龍岩之路、惟因附帶條件、(即鐵路兩傍二十里以內礦産、渠等有採採之優先權、)政府未能允許、而地方變亂迭起、事遂擱置、現黃弈住於嵩嶼開埠討論之後、即準備赴滬、與民十三組織之全省鐵路籌備員商酌、大約此路如政府准許民築、不久可以實現、又漳屬以前糖産甚富、銷路及於長江一帶、近則逐漸減少、甚至本地銷路、亦反爲洋糖所奪、原因則在無新式製糖廠、以吸收蔗蔗、致老式製糖成本太重、遂不能維持、相繼停工、該會有鑒及此、已提議請求實業部、撥出一部份實業借款、於嵩嶼設新式製糖廠、此外華僑及當地實業家、擬進行設立之工廠、已有火柴廠・罐頭食品廠・士敏土廠・米穀工廠・機織廠等數種、此數廠原料、該會均不缺乏、將來閩贛鐵路完成、煤鐵等礦開發、其繁榮可立待也、

◀上海愛多亞路富西路角▶

唐拾義久咳丸功效之特色

丸味清甜 不必嚼碎

不用水送 入口溶化

药未到胃 而咳已止

○每瓶一元二角世界各埠均有經售○

上海搬場公司

首創第一

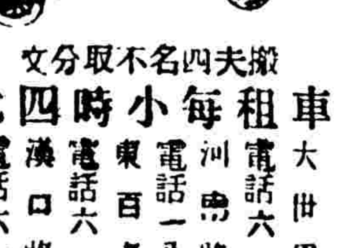

搬夫四名不取分文

車租每小時四元

大世界西首 電話六一三九三

洲串路橋塊 電話一八八七七

東百老滙路 電話六一三九〇

漢口路十號 電話六一三九四

諸暨虐殺婢女案

魏幼鳳得緩刑 檢察官提起上訴 高法院蒸骨檢驗

杭州訊、諸暨楓橋某軍旅長之妻魏幼鳳、在十八年間、買得蘭谿人某姓女桂香(十一歲)爲婢、因其不甚活潑、時加打罵、去年四月間、竟用婦帚柄通入陰戶、因而傷重身死、案經縣法院辦理確實、將該婦拘案、旋呈准移轉杭縣地方法院辦理、由杭地院顧宏標推事、(現去職)傳集此案人證偵訊、並由顧推事帶同吏警、親往諸暨開棺檢驗、與原檢驗相同、回杭後會數次審問、魏幼鳳供詞、多就輕避重、繼又推諉係護兵打他所致、判決魏幼鳳傷害人致死一罪、僅處有期徒刑一年、緩刑二年、於是魏即交保釋放、偵査是案之諸暨縣法院檢察官、因本案因傷身死已屬顯明、處刑部分不論、但對於宣告緩刑二年、根本毫無理由、依刑事訴訟法規定、上訴高等法院、經刑一庭謝家修推事、飭傳此案人證、証魏幼鳳等抗不到案、謝推事認案頗有出入、當帶同吏警前往諸暨偵察經過情形、並將屍骨開棺取出、帶同來杭、於十六日下午三時、在院由檢吏馮永年等、用酒醋蒸骨檢驗、結果陰骨表現紅紫色一處、經謝推事等察看一過、認爲確係因傷身死無疑、又驗得頭顱左額亦有傷一處、斜長一寸、(原驗書無)餘無傷痕、現將骨存庫、聽候核辦、

常州—破獲綁匪 救出肉票

武進第五區麻皮橋徐家村、居民徐炳文、有十九歲之子名和尚、於二月二十六日被匪綁去、藏匿本區寨北鄉汀家灣村汀堯生家、速籌八千元取贖、徐炳文因無如此鉅款、僅允出一千元、已籌到八百元、正在商議取贖中、忽被三河口商團支部偵悉匪窟地點、於三月十五日、派遊巡隊會同公安第五分局第二派出所長警、前往汀家灣、包圍搜查、適窩匪犯汀堯生在家午餐、當即擒獲、旋到房內、見肉票徐和尚關在臥室、睡在床上、腰中一繩、繫於巨石上、旋將肉票徐和尚救出、一併帶至三河口商團支部預審、肉票徐和尚、供年十九歲、在常州潛化專修館讀書、於去年因病回里、擬稍事調養、再行回校、不幸於二月二十六日深夜、突來匪徒多人、將我綁架而去、至今十餘日、均由盜匪輪流看守、窩匪犯汀堯生供稱、此事係章金法等所做、支部得供、又派武裝團員、到橫山岸橋緝獲綁匪吳錦榮一名、當時該匪開槍拒捕、擊傷農民包金福右足腿部、隨時抬送武進醫院醫治、匪犯汀堯生吳錦榮兩名、於十六日午後解送城內商團本部移縣訊辦、肉票徐和尚有病、由其父徐炳文領回調治、

平湖—獲匪兩名 嫌疑保釋

駐乍浦之縣巡緝隊、於十五日晨、會同水警密探隊、在金絲娘橋北何王埭地方、拿獲匪犯潘琴生、王寶生二名、翌日解縣、由宋承審員研訊一過、即行收押、前因通匪嫌疑被三叉河村保衛團捕獲解縣之吳三老四、復於十六日下午開庭復審、據供並未爲匪首、劉德興等向各商號籌集餉款、當經該鎭公益商人到庭證明、故結果諭令交該鎭殷實商舗具保釋放、

楊鏞被任 宣平教局長

縣黨部執委兼宣傳部長楊鏞(字浩時)、曾於去年考試教育行政人員及格、昨奉教廳令、任楊爲宣平縣教育局局長、即將首途前往接事、

六合—縣教育會 選出幹事

六合縣教育會於十五日午後開成立會、到會員一百餘人、黨方派金龍、政方派歐陽業、爲監選員、先通過章程、次開始選舉、計選出陳永秀・陳陳・王克昌・徐正紹・王有珩・王聯萃・姜崇臨等七人爲幹事、鄒俊森爲出席省教育會代表、末由幹事互選陳永秀爲常務幹事、

紹興—湖中女屍

十五日晨昌安門外狹猹湖中、發現一無名女屍、該屍年約六十以外、衣絲棉雙褲、外加狐皮襖羊皮襖各一件、衣面均爲綢質、且該屍肌膚豐、似非出自小戶貧家、額上微有擦傷痕跡、如何落水身死原因、訓未知悉、經該處鄉警勝道岸上、一面報告地方分院、分院據報、已派檢察官帶吏前往檢驗、

家庭和事老

無故而出言不遜小事而動輒勃谿安樂之家庭爲此破壞者不知凡幾究但追源禍始其暴燥之原因常爲腸部阻塞失其活潑之動機故也所以便秘不變和平變爲暴戾大都之感情莫復咸友之爲累無窮斯時也苟服清導丸數劑行看狂暴者和易癸罵者溫存矣隨後無須常服只間服一二便可怡性和體健愉快安康矣福建西埔郵辦處徐君梓椿云「鄙人常患便秘以致肝火甚大百藥無効後服清導丸數次非但平肝利便而且體健神旺眞良藥也」清導丸各藥房均有出售或直向上海江西路四五一號韋廉士藥局函購郵費不取

韋廉士紅色清導丸

PINKETTES

腸斷蕭郎一紙書

「不甘去隨富家郎」

雪莉今有去志？

葉仲芳心中兼非悔耶

索……爲「詐財」

葉仲方出亡消息、傳說已久、其初一般人的推測、以葉性活潑、喜弄玄虛、此番靜極思動、或固作驚人之舉、繼見葉母出面刊登勸仲方回家之廣告、始信葉確已負氣出外、及至昨日本報刊載葉母彭氏葉妻陸嬰蘭延請董俞律師以詐財傷害狀訴陳秀珍於法租界公廨、始證實葉確爲失戀逃亡

舞場驚艷 三角佔勝利

○○○○○○○○

葉於十八年夏遇嫦娥跳舞場舞女李雪莉、（即陳秀珍在嫦娥舞場改姓李）艷其貌、無日不往跳舞、盤桓約半年許、情意日密、同時尚有一王姓少年、亦十分傾倒雪莉、與葉相爭、勢成三角戀愛局面、終因葉耗資較多、占了勝着、雪莉爲無錫人、現年十九、父志剛、早罹於法、遺母及一子四女、雪莉居長、賃居於聖母院路慶順里十九號、因生活關係、雪莉與其妹秀英（現在靜安寺路聖喬其舞場）同操舞女生涯、既與葉結識後、緣成不解、葉遂犧牲家庭間之愛好、在雪莉家中轉賃小樓一角、暫行同居、並由葉母月津貼陳母若干金、初二月、葉母與葉妻俱未得悉、厥後春光洩漏、葉伉儷間曾經過一度波瀾、而同時雪莉與伊母亦因意見衝突、雪莉曾登報聲明要求婚姻自主、不受母氏干涉、此時二人熱戀最濃、旋由葉另賃福煦路明德里六十九號爲金屋、雙方脫離家庭之束縛、朝夕相共、惟朕與卿、有時或輕裝旅行西冷三竺間、屐履所經、豔聞載道、

一封信：似悔似怨

愛人不常保　此心已碎

本月四日葉母突接仲芳辭別之信、並附驗傷單一紙、書中多悔恨之辭、原信照刊如下、

母親、兒不從起會、致有今日之辱、悔之已晚、雪莉事性甚剛、自兒由蘇回申後、迄無和言悅色、動以分離爲詞、憶前年夏間、兒與彼初識於嫦娥、再同居於慶順里、後又以與其母口角、遷居明德里、以至膠州路、而再遷居明德里、其間一切過程、在在予兒以警悟之機會、而兒仍執迷、是兒自作之孽、不可怨天尤人者也、雪莉初識兒時、對兒何等熱情、至今日之下、相居一年又半、視兒竟如路人、兒終生所愛、惟雪莉一人、而其所得結果、竟適相反、使兒深覺人生之乏味、雪莉今去矣、兒亦不復能見彼、即見彼彼亦不復能垂青於兒、兒心灰、兒心碎、又安能坐視彼隨富家郎以去、且亦無顏在申受人譏辱侮謾、與其他日爲人恥笑、不若今日一走之爲愈、此行何去、亦難自知、天涯地角、盡是安樂之土、兒或將不復返乎、惟養育之恩未報、中心又何敢忘、兒爲不幸、當是天數、否則或將有機會、重侍膝下也、臨行匆匆、不擇欲言、諸維珍重、書此留稟、敬請金安、兒仲芳叩、雪莉嬰蘭各一信請轉交、

附言一……

附言二……雪莉臨行、携去鑽戒二只、金鐲（一付）一只、白金鑽手錶及衣物等、是足見其存心、惟兒以愛彼故、大者已去、小者勿必斤斤的、一切請大人原宥、總之兒已受愚至此、再無話可說矣、

▼剖裂原因 是雪莉薄情

葉宅方面人談話

照信中所述、則葉之走實爲雪莉之走、蓋二人不知於何月何日已由水乳而成冰炭、（據葉方面人談話今年正月葉同雪莉赴蘇、小有衝突、雪莉即行乘車回滬、葉亦跟踪而來、於其寓中火爐內發見燼餘信封、葉起疑心、繼在吸水紙上發見雪莉筆跡、有「蘇州去幾天回來」字樣、葉認爲有一種秘情、曾起口角、旋亦平息、而雪莉此後時常回本母家、實爲二人破裂之大原因、」惟葉尚戀戀於雪莉、終奈「我愛平兒平兒已不愛我」、「不堪回首話當年」、乃不得不出於一走、明德里之金屋早已鶴去樓空、日前由葉母遣人檢理遺物、覺葉此次之走並未多帶行李、因此更爲担心、葉母素有肝氣疾、自受此重大打擊、舊病復發、終日呻吟、眼望游子好好歸來、葉妻亦覺有「藁砧今何在山外復有山」之感、而葉之消息終如石沉大海、如此家庭、誠亦凄涼之極、因此由葉母商酌、以葉之走雪莉實爲致之、此訴訟之所由起也、

婦女協會出來調解 不承認 連打電話

朱幸青

事有出人意料之外者、上星期二葉家忽接一電話、女子口音、自言名朱幸青係婦女協會委員、其言曰、「頃據被虐待女子陳秀珍投請申雪、以仲方有虐待該女子行爲、本人與爾家四房（按仲方爲三房）相熟、因不願見二人各走極端、特出排解、秀珍現在會中、……」葉家人以葉母不在家未置答覆、越日朱之電話又來、葉母告以「我兒仲方現尚不知下落、……」朱謂「此另一事、本人已勸陳秀珍不必決裂、兩方和解、由仲方給洋二萬元了事、……會中人多、不便接洽、可即派人到法租界南陽橋大華里八號、向我接洽、電話號碼爲一二三六四號●……」葉母置之不理、並一面派人到婦女協會探問、並無陳秀珍投訴之事、及第三次朱來電話、葉母簡捷告之曰、「關於仲方事已委託董俞律師辦理、請至董律師事務所接洽可也」、十四日下午、董俞律師事務所果有一中年女子、年約三十許、投刺請謁、名片上刻上海市婦女協會常務委員朱幸青、並有住址及電話號碼、經董律師接見後、自稱爲接洽陳秀珍與葉仲方之事而來、現勸陳和平了結、須葉給與陳秀珍洋二萬元、又其母洋二千五百元、董律師告以如此巨款、勢難辦到、現經進行訴訟、可靜候法律解決、此姓朱者遂快快而去、

記者以葉之行踪既不可知、遂往慶順里訪雪莉、晤雪莉之母、據謂雪莉已投訴婦女協會、如有接洽、可問該會朱幸音先生、及伍會晤馬芝英女士、據謂朱幸音係二區婦女協會常務委員、及詢平陳秀珍事、則謂該會自前奉上級命令停止活動、迄未工作、在此時期內無論何人、不能假婦女協會名義在外活動、況婦女協會以排解爲宗旨、斷不能爲任何方面索贍養索津貼、以自陷于法律範圍、況開口即索二萬元鉅款、誠屬駭人之談、最後並負責託記者代爲聲明婦協會現下情況、如朱委員果有此種行爲、該會定須食究、……○

將來難免訴訟！

在仲方 落花有意　在雪莉 流水無情

重圓？……○

雪莉既未嫁、無意中忽遇仲方之友、據謂仲方在出走之先、二人曾勃谿一次、其起因爲雪莉曾約束仲方、不許仲方出外、否則以下堂爲要挾、有一夕仲方在大東跳場爲雪莉偵悉、回家後大起風波、結果遂各自東西、仲方瀕行之夕、曾貽函雪莉云、「今如君願、背家出走、前途茫茫、不知何屆、回憶去年今日之風光、詎料有今年此刻之之惆悵、仲雖有心、奈君不顧何、仲今去矣、望君珍重」雪莉方面現抱何種態度、尚不可知、但據有人傳出、去年即存下堂之意、雪莉親屬、曾托姓陳律師於上禮拜向葉宅要求提出二萬元存儲銀行、爲雪莉保證金、以爲雪莉重回葉宅之轉圜、但葉母以其子耗於雪莉方面已甚鉅、此次雪莉出走、致逼成其子逃亡、毫無欲得雪莉而甘心、亦無允許和解之意、若此、則恐將來不免有一番訴訟也、葉仲芳現究何在、言人人殊、或傳蘇州、或傳南京、家中迄未接到來信、觀其留書雪莉、蓋猶冀雪莉重歸於好、如雪莉不歸、一時難望回家、

莉雪李女舞（即陳秀珍）

▼昨報所刊照片、係葉仲芳與其夫人陸嬰蘭女士合影、恐有誤會、附誌於此、

秀珍（右）與其妹秀英（左）合舞之影

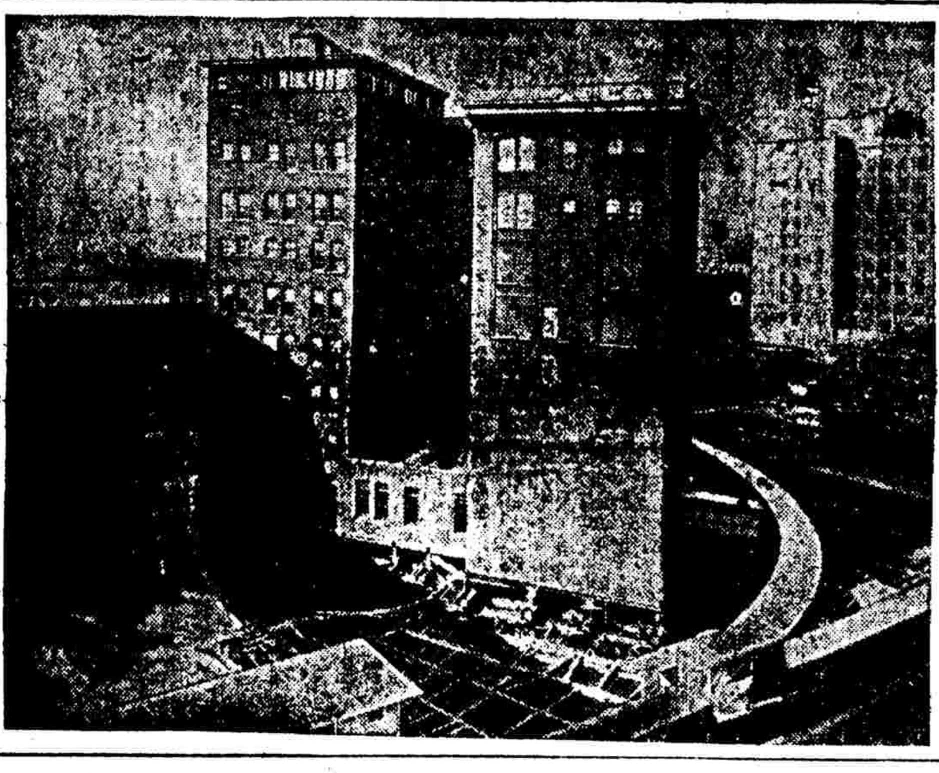

三十萬遷一巨厦 內部照常工作若無其事

美國鑾錫凡尼亞城有十層樓大厦一所、其旁將造一更大之建築物、因兩屋毗連、光線不好、此已造成之巨厦已着手遷移、搬時因皆假手於機力、故僅僱技師十八人司其事、內部工作者約六百人、在搬移時照常工作、電話電燈升降機亦均照常、聞遷移費用爲三十萬元、

南京……北平

四月一日起飛機始飛　票價吃不消 二百念五元　時間經濟 七小時來回

中國航空公司京平航線、正式開航已定四月一日、每日上午八時後兩地對飛一次、（北上機）上午八時三十分自南京開、十時三十分到徐州、四十分由徐開、十二時三十分到濟南、四十五分自濟開、下午二時三十五分到天津、四十五分自津開、三時三十五分抵北平、（南下機）北平上午八時開、八時四十五分到津、八時五十五分由津開、十時五十分到濟、十一時由濟開、十二時五十分到徐、下午一時由徐開、三時十分到京、

京平航線單程與雙程票價、該公司擬定自京直達北平、單程票價一百五十元、雙程二百念五元、自京至徐至濟至津、每站單程四十四元、雙程六十元、由津到平、單程十八元、雙程二十七元、所訂價格、仍須董事會議決、

爲火車着想 無形中利益增加

三等乘客已感生活困難 加價應可轉移

市商會電呈交通部請願

市商會呈文鐵道部云、近聞鈞部以京滬滬杭甬兩路還付本息、暨材料購價、均因金貴關係、支出激增、議將客票價目、酌加二成、以資彌補、並訂於三月十六日實行等情、竊以衣食住行爲人生四大要素、近來因金貴關係、衣食住所需、其直接間接、來自國外者、無不逐步漲價、報紙所載、均可覆按、一般力食平民、正苦無從設法補苴、是金貴影響、已爲目前社會、普遍感受之現象、惟在公家尚可別籌挹注、在平民則直苦應付無從、此其不同之點、鈞部體念民生、一經屬會代爲陳述、當蒙軫念、況兩路地處工商業中心、自都市爲畸形之發達、內地貧苦小民、羣赴城市謀生者、尤居多數、往來接踵、鐵路客運、無形中增加不少、間接即爲鐵路之利益、原不必以加價爲彌補、即以公家受虧過鉅、須藉增加客票價目、以彌補一部分之損失、則乘坐三等車之旅客、其情形既如上述、如於衣食住增價之外、旅費亦同時增漲、平民生計益蹙、社會必愈呈杌隉狀態、隱憂實大、經屬會第三十五次常務會議議決、呈請鈞部、將乘坐一二等車旅客票價、酌予增加、其三等車票價、請予免加、以惠平民在案、理合錄案電呈鈞部鑒核、伏乞俯准施行、

勇敢的旅行家接踵而來 有心人無不歎惋

所見所聞

友聲團特別歡迎 引起各方注意

友聲旅行團昨晚假漢口路廣西路口皇宮西菜社舉行春宴、並歡迎馮庸大學學生內地徒步旅行團、廣東童子軍全中國徒步旅行隊、南滿路旅行家葉碧痕等、到來賓團員記者百餘人、由黃警頑姚元幹等招待、席間胡伯翔致詞、姚文幹報告友聲團發起于民國四年、當時由友人興趣結合、並無組織、至十四年、團員衆多、乃正式組織團體、向教育局立案、既下在上海團員約有五千、杭州支團團員約三百、漢口南京均有支團、

廣東童子軍全中國徒步旅行隊爲鄧錦輝鄧華高楊永祿三人、於十八年一月由廣東出發、經過福建、浙江、江蘇、安徽、山東、河北、熱河、遼寧、吉林、黑龍江、滿州里內蒙古等十二省處、鄧錦輝於十八年十一月在滿州里被俄紅軍捕去、俘虜三月、左手五指悉被炸去、外蒙古因俄人勢力甚大、不能步行、現由京抵滬、留一星期、再去西南各省、

馮庸大學學生內地徒步旅行團團員金鐵夫、（隊長）歐鴻愷●李殿鈞●邱景星●徐景智●王光宇●陳天國七人、上年十二月二號出發、經過北平●天津●南京、於昨日抵滬、約計徒步四千里、一星期後赴杭州、該團因學校已開學、到杭州後是否仍繼續前進、俟待學校復信再定、陳天國王光宇現小有不適、留京休息、

葉岩痕、廣東人、生長日本、因感於日本大學旅行中國內地之刺激、乃獨自一人旅行南滿路、由大連至哈爾濱、經過南滿路、適值日軍夜操、幾適槍殺、幸泅水得脫、據謂長春四鄉民智閉塞、不知有廣東省、遑論民國、葉與鄉人語、皆指爲日本人、詳告之始稱爲淸國人、

揚子銀公司專營放款

揚子銀公司宣稱、該公司由國際股商合組、專營放款事業、資本定二千萬兩、先行招足六十萬兩、臨時辦事處設在四川路北京路角、不日即遷往江西路北京路角新屋辦事、

吳淞守備營長古鼎繼任

吳淞要塞司令部守備營營長張文毅因病出缺、業由鄧司令委任副營長古鼎（問周）繼任、

縣選治區域 收用土地 每畝九十元

上海縣遷治設計委員會昨開第四次會、主席吳文華報告、㈠縣治地點決定在滬閔路以西、北匯路以北、（議決）在圈定範圍內之土地收用時、每畝合價九十元、預定廿一年元旦行新治落成禮、

張維城赴京

駐朝鮮總領事張維城、前以對外部請假返國、經准後即由朝鮮抵滬、寓於辣斐德路辣斐坊、滿州飯店二十號房間、張氏以在滬公幹已畢、特於昨日乘午車赴京、面謁王外長、有所報告

法飛行家抵滬

法飛行家布爾丹及龐安希兩氏、自巴黎飛出後、原定前日抵滬、旋以霧阻、致未果來、昨晨由漢飛滬、於下午三時平安下降虹橋飛機場

裝線電匠學徒驗照展期

市公用局辦理市內裝線電匠及學徒註冊、發給執照以憑工作、改定每年自一月五日起至三十一日止爲驗照期間、按照章程規定、逾期在一個月以內到局補驗者、每人罰銀五元、超過一個月者、吊銷執照、現以上項驗照日期、與原規定略有變更、該匠徒等容或未能普遍知悉、決將吊銷執照期限、展至三月底爲止、業已函知各電料店及電器承裝人

春明外史暢銷

世界書局出版之「春明外史」、爲名小說家張恨水所著、筆法細膩、引人入勝、自日前發行以來、雖未登廣告、然不脛而走者、日以數百部計、且同行批發、尚不在內、聞紙印五千部、轉瞬即將售罄、購者務須從速、現售特價、每部四元、發售處爲四馬路該局總發行所及各省各分局、

工商一覽

▼棉布同業 公會、以自統稅實行後、尚有弊端、室礙難行、昨又推派代表陳淞源、李鼎暢、石忠安、葉笑山、赴統稅署請求、（甲）暫將統稅運單、改爲一件一紙、並援照從前派司辦法、發交商界自行填寫、填寫完竣、再送稅局查核、立予蓋印給領、倘政府內格於章則、未便多數變更、即請援引誼光棉織業前例、由統稅局酌派人員駐厰駐會、專事辦理換撥運單手續、（乙）請將運滬存貨期限予展緩兩月、聞統稅署第五科長嚴子貞表示、對於變更統稅單手續、及派員駐居棉布公會專辦理分運一節、尤於可能範圍以內、酌量採納照辦、惟請求展緩運滬存貨期限、則以事關全國、必須呈部核准、

▼航業消息 兩月以前、日商在滬設立大同輪運會社、資本爲日金二百萬元、初僅購備商輪數艘、用以運貨、爲時未幾、已有最新式之商輪六十餘艘、在我國沿海一帶、如香港、青島、大連等處、皆有分社、而長江各埠、如鎮江、南京、九江、漢口等處、亦皆停泊該貨、其餘南洋英美各國、亦設分社、據該社職員村山云、其運貨價目、較華輪爲低、因輪船係最新式者、用煤較省、速度較快云云、

▼軍裝業 同業公會昨日假寧波同鄉會四樓、舉行成立大會、選舉結果、俟國華、范宗文、王宏聊、何亮初、陳元福、陳偉法、李泉才、王和興、九人當選爲執行委員、張有順、朱從南、金雨人三人當選候補委員、

▼寶芳公司 如出品馳名全國之寶芳留聲唱機外、並代理百代及其他公司唱片暨有聲影戲機等、對於各種機片、無論門市批發、必須經過嚴格的選剔、然後方行發售、是以歷年營業蒸蒸日上、現以原家木場房屋不敷應用、於昨遷移至愛多亞路（東新橋東首）天南旅館隔壁、擴充營業、照常營業、

▼派報業 公會、昨開選舉大會、許文榮●徐志敏●汪桂生●殷寅木●徐榮祥●李初良●鄔榮生●黃順生●李秋生等九人當選理事、趙鴻卿●丁泰甫●趙榮卿●鄔月生等五人當選候補理事、朱明善●端守康●翟笑輝●陸霄甫●殷仁志等五人當選監事、王星堂●趙綸清等二人當選候補監事、

▼藥業工會 昨日召集全體會員開成立大會、到會員一千二百餘人、當選定趙振聲方清鑑名茂槐方唐和湯杏康陳荷之劉永康謝鵠鵬聰忠等九人爲理事、陳元潮孫葉生朱榮臣張會龍等四人爲候補理事、袁品章馬維新胡瑞榮朱祖仁楊雪惠等五人爲監事、龔吉人劉柴炳等二人爲候補監事、並當場宣誓就職、即討論（一）日下各方呈請修改條件案、議決一致否認、並要求每人每月增加薪水十元、如果再有必要時、全體會員自當一致行動、（二）各店除營業而尚依然減價工作、延長時間、以國歷計算、工資受虧十餘日、議決要求資方按月依照原有升工加升一天、舊會補數、（三）本會常務鍾軒民營私舞弊、議決永遠開除會籍、並呈請上級追償公款、（四）葉法傳朱榮奎通同舞弊、井同得贓、議決該二人能將會證收回、限一月內轉受證人職遞轄店、開除會籍三個月、否則開除會籍三年、（五）王方才介紹舞弊、議決開除會籍一年、如能照前案辦理者、亦減輕開除會籍二個月、（六）本會附組之職工聯益社應否推定辦事人員、議決推定方清鑑張金龍王梅生方唐玉趙振聲唐文秀林錦國張通夫李金生陳荷之莊懷修王閔春淵各康葉寶忠史宗良等十五人

▼閘北區 清潔業工會召集成立大會、票選下正祥湯長友韓廷高葉玉高馬爲理事、陳正大楊正之爲候補理事、楊洪山、楊三馬王桂元爲監事、陳士康爲候補監事、

▼西服業 同業公會、昨爲營業稅問題、推代表王康方●江輔臣●洪信甫●俟國華等七人、分向市政府及財政局請願、先至市政府、由郭秘書接見、答謂、本市對於營業稅、正在慎重考慮、當根據來意轉呈市長、次赴財政局、由姚科長接見、謂局長適因公出、而本市營業稅、尚在研究中、稅率當據來呈轉請局長、及擇開議、屆時切實注意云云、

▼閘北區棉織業 工會十四日成立、召開代表大會、票選結果、顧玉臣沈子韞張宗元薛品章顧小寶吳必鈺鄭鳳忠爲理事、王小妹沈阿大劉連福爲候補理事、張玉覇蘇金鳳張子良爲監事、宋彭寶爲候補監事、由上級代表監督就職、當推定沈子韞顧玉臣爲常務理事、張玉鵬爲常務監事、

▼長沙市商會自設董事監事業、務推代表來滬、與上海市商會接洽、（代表王尹衡賁伯常）

▼旅滬河南同鄉會、前以河南省政府爲新編保安隊、特於丁地項下增加附捐六角、災後千遺、不克重負、發請撤消、茲悉該會昨日先後接到劉鎮華氏及河南省政府來電、略謂附保安費、已經省府議決豁免、已收者准在二十一年田賦內扣還、

共發公司清算案

股戶存根及董監名冊

社會局發交吳經熊等四律師

本市日夜銀行及大世界游覽儲蓄部、係共發公司一部分之營業、自停業清算以後、經主管官廳澈查共發公司股東及董事名冊、責令負無限責任、清償儲款、茲聞是項冊籍簿據、社會局業據前黃楚九善後委員會虞委員洽卿函送到局、該局以所請義務律師、現已代表多數貧苦儲戶、參加訴訟、於必要時、或須向各股東追訴清償、故將原件送交吳經熊陳霆銳秦聯奎江一平四律師依法辦理矣、

陝災賑款 募集卅餘萬

朱慶瀾等即將啓程赴西安

華北慈善聯合會委員長朱慶瀾氏、此次來滬、成立陝災丞賑會、原定募款五十萬元、以賑西北之災民、截至現在、共已募得賑款三十餘萬元、已定明日（十九）離滬赴京往北平、轉赴西安、繼續辦賑、同行者有陝西賑務會主席康寄遙、及華北慈善會幹事查勉仲諸人、前日尚有一趣事、即本埠著名菜館之帳席謝某、特函往謁、認朱氏爲外祖、嗣悉彼之外祖爲朱福庚、前任吉林五常縣知事、現充北平公安局秘書、既經辨別、謝某始去、

騎龜競走

龜係爬蟲類動物●普通可分爲兩類●一爲陸龜●一爲海龜●海龜較陸龜大●背甲甚堅●能負重●最近美國弗勞律達省人在海濱捕得數頭●生活年齡均已超過三百年●婦女常喜立其背上●作賽跑遊戲●其爬行雖不快●但亦頗饒逸趣●

萬國籃球今晚交關險

美人禍水 是我們眼中釘

男的必要征服他 女的也不能放鬆

萬國籃球今晚輪到決賽階級、中華兒女英雄皆第一次向美國下總攻擊令、若精神愉快、多用腦力、破釜沉舟、凱旋有望、否則保險公司亦不敢擔此責任、蓋歷年籃球我國勁敵、厥爲美人、猶足球之有英吉利也、

與賽國名	性別	時間	裁判員
英格蘭對聯邦	（女子）	六時半	舒鴻
中華對美國	（女子）	七時半	邵驥
中華對美國	（男子第二次決賽）	八時半	張國勛 白蘭地

▼門劵大洋一元五時起售票至滿座爲止

精武杯籃球賽發起

即日報名 額滿爲止

精武體育會、新近建設之籃球房、設備頗爲完善、並聘請天沛君擔任指導、會員每日到會練習者、非常踴躍、該會爲聯絡各隊球藝之交換、藉比賽機會以增長技術與經驗起見、特發起「精武杯錦標比賽」、凡滬上各團體、未經加入西青或中華籃球房之錦標賽者、均得報名加入、暫定爲高額爲二十四隊、額滿卽止、比賽地點均在精武籃球房、報名者須至北四川路橫浜橋該會辦事處接洽、

華北兒女興奮

北平代表隊選定

足球集清華燕京大將 女子籃球將縱橫無敵

北平快信、平市參加華北足籃球賽男子足球及女子籃球兩代表隊均已選定、足球以清華燕京民大震寰四隊爲基本軍、將來多半能與津遼混合、代表華北參加全國分區足球賽、女子則集女院師大燕京清華四校之精萃、多全運會冠軍人物、惜師大之騁爽赴河北五師執教鞭、女院陳睿馨已來上海學美術、皆不克獲選、至男子籃球尙未選定、不外師大老毋鷄中大三隊之健兒、華北球賽、本月底卽在彰儀門舉行、是爲華北體育史最重要繁華之一頁、預料北平與津遼有猛烈無比之競爭、

▼北平男子足球隊

黃振勳（燕京）　趙燕生（清華）
張國威（清華）　鄭德坤（燕京）　麥鐵芬（清華）
何應成（燕京）　黃中孚（清華）　任兌（燕京）
馬驥（震寰）　黃玉佳（清華）　張德江（震寰）　黃志民（燕京）　田恆春（民大）　黃振聲（燕京）　楊維順（震寰）

▼北平女子籃球隊

王紉名（女院）　康錫志（女院）　沈瑞珍（女院）
韓玉潤（女院）　黃淑愼（師大）　張英（女院）
汪玉堂（女院）　朱靜來（燕京）　吳宗武（女院）
周寶（女院）　劉孝寶（女院）　張夢莊（清華）

（按）周寶卽周寶言之妹、韓玉潤係去年北平籃球隊長、康錫志黃淑愼爲出席遠東之中華排球選手、吳宗武之跳遠、至今猶以四米〇四正式保持全國紀錄、但嗣後成績未見奇增、

華北運動會 經濟充裕 非常景氣

濟南十七日本報專電、華北運動會收支預算書、共列一六九二零元、運動場工程估計書共列七四二七五元四角三分五釐、十七日經省府政務會議決、交財建教三廳核復、並先發土工費萬元、俾先開工、魯全省中等校春季運動會經費千九百九元、准由教育臨時費支、

華北足球籃球賽 河北預選第一日

（天津十四日快信）河北省華北足籃球比賽預選會、前因省市界限不淸、引起糾紛、後因接到華北足籃球賽籌委會覆函、謂市內學校、不得參加省選、而代表隊人數、亦不得增加、經一度會議、市內學校自行犧牲、遂告解決、預選會始得於昨午一時在南中大禮堂正式開幕、是日天氣極佳、正宜健兒動身手、兩足籃球場之觀衆、總計可達千餘人、一時開幕、行禮如儀、由主席教廳長張見庵致開會詞、勗勉參加各隊注重運動之精神云云、繼各有演說、後各隊全體繞場遊行一週（上圖）比賽遂分在兩足球場及兩籃球場舉行、各組比賽結果、計高級組足球、唐山交大以六比〇勝河北大學、籃球、河大以三十八比廿一勝交大、中級組足球、有兩比賽、潞河與田中以二比二成平局、昌匯以五比〇勝九師、籃球、有三比賽、九師以廿九比廿三勝十師、二師以四四比廿六勝八師、潞河以七十四比十七勝田中、女子籃球賽、女六師以十二比十一勝女二師、（下圖）今日爲預選第二日、明日比賽竣事、各代表隊當可選出、

◆　◆　◆　◆

小專電

瀋陽 華北球賽逐鹿選手已決定分高級與中級兩組每組各足籃球一隊（十七日中央社電）

香檳盃

第十六幕成績

交大勝業餘	七對〇	葉全根
交大勝中信	四對三	徐耀棠
中銀勝時光	七對〇	瞿錦波
虹霞勝時光	五對二	洪元星

今日比賽節目

天馬對星火	七時	俱樂部
飛馬對工中	八時	俱樂部
藥科對時光	七時	時光
中銀對鴻樂	七時	中信

華北運動會 主要職員聘定

（濟南十六日專電）十五屆華北大會職員、經華北體協派董守義尙德構來濟、與本省籌備委員會幾度會商、大會主席定何思源、主任幹事定皮松雲、（教廳第三科長）、副主任幹事定宋君復（民衆體育場長）、尙鴻梅（由北平函聘）、裁判委員會重要人物、將由董守義擔任、以外裁判員七八十名、由本省聘張貽先、張壽三（一師體育指導員）、張茂林（高中體育指導員）、修錦標（體育場指導員）、餘由天津、北平、遼寧、山西聘請、每名旅費、天津三十元、北平四十元、遼寧五十元、山西六十元、到濟後、由大會供給膳宿、如至時不能全來、則再由本省添聘、會場建築預算、共列七萬餘元、大會經費預算、共列一萬五千元、俟省府通過預算、運動場卽可興修、

華北球賽 山西預選小結束

一師道歉 體育教員停職

太原通訊、晉省球類預選、繼續舉行、已有結果、與尹案有關之一師校長聞已具呈教廳自請處分、一師並向大會道歉、其體育教員辯由教育廳令飭該校停職、尹商兩傷勢已見痊可、不久可恢復原狀、預選結果、高級籃球爲法專校友、初級籃球爲成成中學、女子籃球爲一女師、將來赴平山西代表、卽由上述各隊中、挑選多數、再由各隊中挑選佼佼者、合組成隊、

上海籃球

圖進勝新光

圖進	得分	新光	得分
徐家師鋒	四	蔡承斐鋒	一九
唐照民鋒	四	蔡介彭鋒	一
鄺國英中	一九	梁錫鏗中	二
陸演俊衛	八	高渭雲衛	一
陳康衛	一	謝桂芳衛	〇
林永堅衛	〇		
宋保滿衛	四		
總結	四〇	總結	二三

初光勝藥光

初光	得分	藥光	得分
周洪業鋒	二	侯來瑞鋒	五
葉綿遠鋒	〇	許卓鋒	七
黃辰偏鋒	九	沈士彥中	六
徐世江中	十二	范顯秩衛	一
陳洪松衛	〇	許甲衛	〇
王文灝衛	四		
總結	二七	總結	一九

▼註：友聲與青年之戰、因青年汽車拋錨、情有可原、延期再賽、

女子籃球賽 美童勝培成

五十二比十一

美童公學昨日邀培成女校比賽籃球、兩校女將、精神百倍、培成雖有梁麗芳等健者、究不如對方之老練、蓋美童有數位小姐本屆卽代表美國出席萬國賽也、結果爲五十二比十一、培成鎩羽而去、

南京籃球

第八幕

貧兒院勝遺族　二十七比九
南區實小勝中大實小　中實棄權
軍校勝電光　電光不足

優游杯

強華勝鴻鴻

上半時 一六 一五　下半時 一八 一八　共計 三四 三三

商工勝勝德

上半時 廿一 十一　下半時 廿四 十五　共計 四五 廿六

▼強華 小球隊係嘉中承公學同學所組織、昨與飛鷹小球隊作友誼賽、結果三對一獲勝、每逢星期六、歡迎海上各隊函約比賽、通信處楊樹浦路二三號蔣兆祥收、

▼護中 小球隊昨以六對〇勝鐵華、歡迎函約比賽、梧州路一〇〇二號、

▼雄飛 小球隊日前應銀星之約、戰於麥根球場、結果二對一、雄飛勝、

沈賓章 陳伯惠 劉瑞卿 張根德 王子介 徐文成 李明瑞

▼成功 乒乓隊定星期六下午三時與南洋高商中學之小小乒乓隊戰於南洋乒乓室、該隊出席隊員如左、趙宗善、李敬樸、沈鵬、王國憲、管遠霖、楊惕凡、包德章、歡迎友誼比賽、通訊處虹口奉天路卅二號

▼星光 隊爲前上中及大夏諸同學所組織、內分排球網球籃球各部、設辦事處於「勞勃路東海里二二〇六號」、歡迎友誼比賽、

▼紅黑 籃球隊、爲國華諸同學及已畢業同學所組織、實力頗强、歡迎友誼比賽、

▼諾中 永華實公學之青光小球隊、昨日甲乙組同時出馬、甲組與飛鷹隊、結果三對〇、乙組與智民隊、結果四對〇、勝利皆屬青光、

▼菁華 小球隊前日至愉園新村球場與丹星隊中乙組作友誼比賽、結果藍菁兩組均獲勝利、歡迎滬上各小球隊約賽、通訊處狄思威路寶安路四十五號、

▼醒獅 小球隊廿二日在青年會操場、下午二時與鸞霮小球隊、又三時一刻與飛虎小球隊作友誼比賽、

海外運動譚屑（孫福行）

東西兩健將 喜事臨頭

東洋……會以十五米八十獲得遠東錦標之高田米吉、近與進德高等女學校排球選手永田米子女士結婚、正在度其蜜月、

西洋……一九二一年至一九二九年、這九年間的世界百米紀錄保持者短跑大王帕獨克、其紙烟問題、引起關心體育者之絕大注意、前傳帕將與電影女明星特勒蘇妃訂婚、但茲現已成同行李昂之夫人、而帕獨克反與布利斯克小姐結婚、二人年歲相當、男三十、女廿六、

運動家畢業後 飯碗問題

世界高欄第一之安德生選手、和曾獲九屆萬國運動會跳遠錦標之哈伯選手、他們都是在今夏畢業、前者是華盛頓大學、後者是南加州大學、他們畢業後的飯碗問題、現在都已決定了、都是在其母校當指導、以明年的萬運爲目標、指導其後輩選手、安德生的高欄早已被公認爲世界第一了、他去年在歐洲會以十四秒四平等世界記錄、歸國後又在全運以十四秒四獲得百二十碼高欄的錦標、明夏的萬運他若能與賽的話、定能和現在的世界記錄保持者、瑞典的溫思泰拼個你死我活、

學校日記

▼培明女中 劇社、前於市商會公演「文育之家」一劇、頗得社會好感、現正準備第二次公演王爾特名著莎樂美一劇、由黃宗婉女士扮演莎樂美公主、又該校高中師範科學生二十餘人、因畢業期近、特組織教育參觀團、俾資攷鏡、現定春假前、由該科主任方之中、率往蘇杭南京等處參觀、

三區教育會 今天開成立會

本市三區教育會、定今日下午一時半、在樹基小學舉行成立大會、

呼籲教育當局

省校教職員

發請積欠 提高待遇 保障經費 採納輿情

江蘇省校教職員會第八屆代表大會前昨兩日在滬舉行、發出重要宣言、條陳六端、㈠請教育當局、追繳各縣欠解教育專款、㈡請教育當局、遵照總理遺教、保障蘇省教費獨立、停撥國立中央大學經費、㈢請教育當局、設法爲教費開源、於本省營業稅項下、劃定成數、撥充教育經費、㈣本學期各校經費積欠幾達三月、請教育當局、從速發淸、以維現狀、㈤近來生活程度繼漲增高、教職員待遇仍照十六年年規定之標準、較鄰省尙差五分之一、請教育當局、設法提高、以維生活、㈥關於教育設施、請行政當局、集思廣益採納輿情、勿深閉固拒、專斷獨裁、

▣雕刻家岳崙（倚塑像旁者）連日假法租界環龍路十一號法國學校二樓、舉行個人展覽會、會期至二十一日、

愛因斯坦與卓別林 德科學家愛因斯坦㊧（現已返國）在美時、電影明星卓別林㊥曾邀請愛氏及其夫人㊨觀彼所主演之電影、觀罷在電影院外三人特攝一新照片、以留紀念、

▣前德國普魯士太子弗萊特力克所有之古董、現正在格林涅克開始拍賣、其價值極爲低廉、弗氏油繪之肖像僅售三百六十個馬克

蘇俄聯邦近在莫斯科舉行國民代表會議、列席者多囚首喪面、邊幅不修、

大同 廿週年紀念 運動游藝

明日起熱鬧三天

體育館宣告落成

籌備已將兩月餘之大同大學廿年紀念會、定於明日舉行、聞該會決定是日上午舉行紀念典禮、該校校董如馬湘伯吳稚暉蔡孑民等均蒞校訓辭、並柬邀各界觀禮、是日下午及晚間在知止堂及知方體育館二處舉行游藝大會、玆探錄游藝節目於下、

▼知方體育館日場 ㈠古樂、（倫德古樂社）㈡胡琴獨奏、（吳伯超）㈢歌舞名利網、㈣西洋歌唱、（方子女士）㈤笙笛鈞獨奏、（李丹）㈥國技、（精武體育會）㈦滑稽劇、

▼知止堂日場 ㈠音樂、（該校音樂社）㈡琵琶獨奏、㈢劍舞、（子）龍虎門、（丑）蝶戀花、（金致蓮命致芳命女士、）㈣鋼琴獨奏、（該校朱德四女士）㈤京胡獨奏、（陳彥衡）㈥滑稽劇、㈦話劇父歸、

▼知方體育館夜場 京劇、（中華公記票房）㈠中牟縣、（陳寶民賀禮棠）㈡威震草橋、（得天居士）㈢投軍別窰、（劉飛龍程伯銘）㈣二進宮、（徐美雲吳老圃何五良）㈤少年立志、（謝文元孫蘭亭）㈥探泰之戲目、尙未定妥、臨時公佈、㈦英文劇、（該校女生）

▼知止堂夜場 ㈠話劇潑婦、㈡音樂、㈢教育電影、㈣歌舞、㈤滑稽劇、

二十日上午爲該校知方體育館落成典禮、聞已柬邀褚民誼朱經農及體育界多人蒞會、午後及晚間亦有宏麗之游藝會、并聞該校所發出之請柬、入場時每張以一人爲限、

大同大學本屆運動會、業經該校體育委員會議決、定於廿一日舉行、日來報名參加者、踴躍異常、該校短跑健將趙聰秋、去年以十一秒五分之一之百咪成績、破上屆全運紀錄、聞本屆有林榮東者、亦係短距離之能手、屆時角逐沙場、或有優異表演、

新精神

江灣中校聯合舉辦演說競賽

年來江灣學校日益增多、幾成滬埠之學校中心區域、近各校爲培養學生演講才能、特組織江灣中等學校學生演說競賽會、本月十六日在新民中學開第一次會議、計到有復旦實中徐澤予陳光增勞動附中林宗器李山寧立達學園陶戢良新民中學周無憲王忠明推王忠明爲臨時主席、議決各校選派演講代表一人或二人參加、比賽日期定四月二十五日、並推定林李二君前往商借勞大禮堂爲演講地點、對於評判事項、當請滬地教育界名人擔任、聞江灣有未加入之中學均歡迎參加、

南鳳祥銀樓被刦近三千
匪膽大於斗
禁區域……日在白晝

華界大東門大街、爲南市繁盛之區、該處之南鳳祥銀樓、係北市老鳳祥所分者、開設已有多年、該分樓近來爲防盜匪計、特雇請顧警一名、名趙鏡忠、常駐門首、備有一八一號手槍一支、以資防衛、昨日下午一時十五分、該分樓突來盜匪四名、一穿藍色長袍、頭戴小瓜皮帽、一着灰布長袍、頭戴呢銅盆帽、兩穿短衣、頭戴小瓜皮帽、均操北方口音、手中各執盒子砲、一擁而入、先將護顧警扣住、奪下手槍、由一盜監視在櫃前、三盜躍入櫃內、即將帳檯上及抽屜內之現洋鈔票共二千八百七十一元、小洋二百二十餘角、一併刦去、各盜得贓後、遂紛向法租界方面而逸、該管一區二分所聞警、當由馬所長率巡官長警等趕至、兜捕各盜、奈已無踪、復至該銀樓中查勘一週、並詢明被刦時情形、與各盜服式、旋即報告公安局、通令各區警所一體注意緝務獲解究、

作頭追造價
證明確有其事
諭試和解

作頭蔡芝山、前投法公廨訴陳芝翰不付造價九千二百廿三兩、又支票五百兩請追等情、陳則否認委託原告代造房屋之事、奉諭候傳證人到案再訊在案、昨日又奉傳訊、即據證人張效良稱、被告之房屋前託黃順昌建造、因黃虧蝕逃逸、後即由印鑄方代爲建造、不料印亦中途拋工不做、是以由被告委託商人轉請原告繼續完工、所欠造價曾經屢次向索、始終游約不理、故由原告起訴是實、繼由兩造律師辯論良久、承審官諭着兩造試行和解

淋漓血 輪下魂
兩孩慘死一婦重傷

自利南路 昨日下午二時四十分許、滬西白利南路周家橋附近、忽有租界照會九三二一號市府照會一九四一號滿裝郵包之汽車、由西往東、突將一老媼撞倒於地、後輪輾及兩小腿、頓時血流淋漓、痛極昏去、當由崗警瞥見、一併拘回六區第二分駐所轉解六區警署、立將媼車送紅十字會醫院、據稱張氏、本地人、五十四歲、家住滬北等語、任所長後以郵包關係重要、當着車夫周阿二具保、先將汽車開去、再行核辦、

天通庵路 醫生程瀚章、前日因出診、坐自備包車赴閘北、行經天通庵路、包車夫蔡阿二一時不慎、將江北人倪存保之五歲子撞倒、跌傷要害、當由崗警將蔡拘入五區收押、而該孩則於昨晨身死、現已報請法院檢驗、

馬立斯路 住馬立斯路淡水路高升里一六九號之汽車夫崇明人袁厚標、昨日下午五時許、駕駛三九九〇號汽車、經過閘北中興路地方、將一年約七八歲之童子撞倒、輾傷頭顱、頓時斃命、肇禍車夫由警拘入五區公安局、命該童名陳德興、寗波人、住寶山路、當時因往香山路香馨里一二九號親戚家游玩、以致慘遭輾斃、

七製淡竹煨鹽　每瓶二角　每打二元五角

此鹽用淡竹經火力煨煆七次之久故色純而味鮮潔功能化痰定氣喘治哮吼止咳嗽袪風濕解消渴治喉痛無論新近久遠痰疾服之莫不立效凡男婦老幼每日清晨用開水沖服少許久久服之則脾胃舒暢百病不侵用於小兒拌粥可治痰厥清晨擦牙可免牙痛及蟲蛀等患

寧波天后宮橋　上海衆濤弄口　趙翰香居丸散膏丹號　電話一四七八四

●代售處　大馬路國貨商場總經理部　山西路新香藥房　小東門老大成藥號　老北門九如福　大東門德濟堂

革面洗心綠林客
一葉扁舟江河寄托
同黨邂逅 立起爭執 算舊帳
鹽城有案
一併解鹽城審辦

前晚十時許、市公安局水巡隊洋涇派出所隊士查見該處港內泊有一划船、船上正有一人與船夫發生爭吵、當即上前查詢、據該船夫言、這人素不認識、今天忽來向我敲詐洋一千三百五十元、因而衝突、隊士大疑、遂將兩人一併帶所、轉送陸家嘴派出所、詰問一過、以兩造言詞含混、當飭併解總隊、訊據划船夫供、名徐啓賢、二十四歲、鹽城人、去年十二月二十二日晚上我同友人李有順（指另一人）及孫洪科洪寶潘三等多人前往鹽城南家子地方蔡惠卿家、將其兒子綁來、當時因無槍械、不得已、買了一串鞭炮、先在蔡家門外燃放、使了一個假的下馬威之後、即一鬨進去、得收馬到成功効果、厥後蔡即出給洋五百十元、將兒子贖回家去、當時李有順得洋一百五十元、孫洪科得洋八十元、洪寶及潘三均各得二十元、我亦僅分得洋三十元、嗣以風聲緊急、故即逃到上海、我即購辦划子船一隻、依此營業、乃李有順今晚突來向我索詐、致遭拘案等語、詰之李有順供、三十二歲、鹽城人、去年十二月間、由徐糾約我及友人等、同到南家子綁蔡惠卿之兒子、後來徐得到贖價後、潛逃來申、獨自享用、直至今天始被我偵悉、即與徐大金寶子、徐小鴨子、李三寶等同往其船上、要求將贖款撥分、詎徐堅拒、致起爭吵、警隊到來時、徐大等見機先行逃去、我因舉足稍慢、因之被逮等語、當以事關綁票、飭即備文一併申解市公安局第三科訊明究懲

川漢公司…… 枝節橫生訟事多
—馮鯉舟　曾顯之—
最近一案或能和解

▼**川漢** 鐵路之管轄者、爲川路公司、自前總經理張泰階侵佔公款三百餘萬、經公司董事主席康千里代表川人會顯之控於上海地方法院判刑後、該公司董事李某即委馮鯉舟任駐滬經理、馮久未就職、董事會遂更委倪公偉爲經理、因而發生糾葛互相控訴之事起矣、近馮鯉舟延律師控曾顯之藏匿人犯於特院、由院出票傳訊、曾抗傳不到、法院乃改出拘票、於上星期日下午八時、由捕房人員在杏花樓酒樓將曾拘獲、解由特院諭曾交一千元保、由曾無法覓保、故仍羈押捕房、

▼**此案** 經過事實、緣川路公司董事劉亞覺前被股款維持會控告違背任務、損害公司財產於前京師地方檢察廳、由該廳將劉拘押、嗣由馮鯉舟將劉保釋、並繳納保證金一千元、但劉自保出後、即逃避無踪、業經河北高等法院第一分院裁定將馮之保證金一千元沒收、

▼**最近** 馮查得劉亞覺係被曾顯之所藏匿、故訴曾於特院、將曾拘案、而曾亦提起反訴、略云劉亞覺並非伊所藏匿、劉更與馮不時謀面、當劉赴重慶時、且致信與馮、此次法院所出傳票、伊並未接到、係由馮等串同於傳票上冒簽伊之名字、謂伊已經收受傳票、而故意抗傳不到、請法院出票拘拿、一面復登報懸賞緝拿、此種行爲、實犯刑法一百八十條一二兩項之誣告罪、及同法三百二十五條三百二十八條之誹謗罪、是以提起反訴云云、

▼**昨晨** 由吳廷琪推事開刑二庭續訊、原告律師起稱、本案或有和解之可能、故請求改期再訊、而被告律師俞鍾駱稱、川漢鐵路之訟案頗多、若倪公偉控馮鯉舟、馮鯉舟控曾顯之、曾又反訴馮等、不一而足、情形之複雜、枝節之橫生、非一時所能解決、今原告劉律師亦以川同鄉關係、出爲調停、若能得根本解決、則所有訟案皆可迎刃而解、敝律師對劉律師所請改期深表同意、惟被告曾顯之被捕後、庭上着交一千元保、固無法覓保、要求減少、蒙庭上准許減爲七百元、然尚不能保出、此點頗爲憂慮、時旁聽席起立一人、自稱願爲曾顯之作保、經庭上詢以姓名、始悉爲現任川路公司總理倪公偉、庭上遂向其詢問數語、即論本案改期再訊、曾顯之交隨傳隨到保出外候訊、担保者須有正當職業、

竊鐘
受審捕之愚？
「謊語」
查明再訊

無錫福州人王鳳祥、昨晨四時許、潛入西安路一千一百零四號老虎竈內、竊取値洋七元之洋鐘一只、攜之而出、被虹口捕房一千一百零八號一千一百廿七號兩便衣巡捕查見、帶入捕房、昨解特院、據捕房律師稱、本案被告在捕房所供有爭奪兩華捕之語、是以請爲延期調查云云、繼據兩華捕投稟一過、質之被告供、是身趨從某處賭錢回來、經過該處門首、內有兩華捕兩人請吾入內、謂壁上所懸之掛鐘可以賞洋七八元、汝何不取之、吾不知其圈、甫入門口、當被指爲強盜、將吾拘獲、實受該兩華捕之愚、餘供含糊、庭上詢其是否現在庭御制服之兩華捕、答是、詰之兩華捕稱、被告所供完全謊語、推事諭王鳳祥還押、改期查明再訊、

徐國英
仍以軍人資格上訴
司法機關
無權受理
研究保安隊之性質
▼捕房律師將有意見書提出

浙江寗海人徐國英、昔在浙江保安隊第五隊充任偵緝隊長、並兼任省府特務員、二年前因在滬犯綁票嫌疑、被匯司捕房華探長湯堅華探目楊兆慶等拘解前臨時法院、判處無期徒刑、徐奉判不服、延江一平律師提起上訴、並提出徐係屬軍人、應歸軍法審判、司法機關無權受理一點、昨日午後高等法院第二分院刑庭長宋沅偕堵葆芬推事開庭提訊、庭長首將向浙江省保安隊取得之編制表發交捕房律師汝葆彝閱看後、汝律師即詢問其職銜、據答偵緝隊長及特務員、均屬尉階級、推事即以職權調查、認保安隊係屬警務機關、均來文要求移提、歸軍法審判、當時承審此案之院審問時、浙江省政府及保安隊淞滬警備司令部亦予駁斥、故徐之是否爲軍人、關係頗大、但據應歸司法機關受理、徐即向前租界上訴院抗告、敝律師所知、保安隊實與公安局相似、則徐爲警務人員無疑、自敝律師不知今日庭上提出此點、故所有之事皆未調查、但本案有二點須研究者、㈠徐國英是否爲軍人抑係警務人員、㈡即使徐爲軍人、鈞院是否有權受理、此二點容敝律師另以書面發表意見、今日即請將該案改期云云、江一平律師即稱、保安隊係國府明令管轄、照陸軍編制法編制、該編制法皆政府公布、故該保安隊遞來之編制表似屬確實可靠、上訴人徐國英實應歸軍法裁判云云、宋庭長核稟、遂論改期候捕房律師提出意見書後再行核奪、

遺失聲明

幻術

一夜狂熱
三味藥
過失傷害
被控醫生……

江蘇丹徒縣人陳友明、家住蓬路十五號、近延律師向特院狀訴醫生上海人袁文鐸過失傷害等情、其訴狀意旨略謂自訴人於二月一號因有失眠症及飲食不適、赴虹口西嘉興路奉天路二百七十二號袁文鐸醫生處診治、不料袁醫生對於業務上不注意、竟用西麻黃八分・細辛四分・淡乾薑八分、自訴人不知藥性、服後竟致人事不知、狂熱一夜、卒天明而吐血不止、大有性命之虞、次日轉方、方與錯誤、用藥太熱、改用涼藥、自訴人知其不妥、即於三日改請周建邦醫生、云係西麻黃及細辛淡乾薑三味藥用錯所致、即請蔡幼笙醫生、亦云該藥用錯、後即請多數醫生、僉云袁醫生之藥所誤、幸而不再服之、否則生命危矣、如此玩忽業務、實犯刑法第三〇一條第三款之罪、請求傳案、依法判以應得之罪云云、法院據狀、准予飭傳、於昨日下午由推事升座傳訊、被告未到、推事論令改期再訊、

拾柴 毆死婦人
管弄堂……
釀成命案
致命傷在頭上

閘北中興路實興坊四十八號做信紙信封生意之丹陽人張金松、有長女名蘭寶、十二歲、十四日上午十一時許、在弄口拾取燒過之木柴一塊、被管弄人唐登運瞥見、阻而奪之、蘭寶即哭回家中、其母張於氏（一三十三歲）遂攜女、趕至弄口與唐交涉、被唐擊傷要害、痛倒於地、經人報告四區派出所、將原被一併拘送四區總局、後解唐至司法科、移送地方法院、氏由其夫送濟生醫院、詎因傷重、延至前日下午六時三刻斃命、昨經法院檢察官驗明、委係生前擊傷頭部而死、着屍屬自行收殮、惟死者家中極貧、無錢購買衣棺、故昨日下午由死者之夫將屍舁回實興坊、置於唐登運家中、惟唐押於法院、唐妻已率領子女等逃避一空、昨日有人前往房東處請爲設法、房東亦不肯出而調處、

求女
不惜車資
是串詐
日久方知
半月未聞好消息

江灣火車站有攤門之賀貴三、家住江灣街家職工房內、生有兩女、長名巧雲、九歲、次命寶、四歲、於半月前兩女同時失踪、賀出賞格找尋、前日忽有同事仇新會引一名鄒佩九者到賀處、謂能知其兩女之信息、彼均得知、……必有好報、以致先後取去洋□元、乃自至現在並無信息、再向追問、尙須金錢、賀以若輩串詐、遂投控該管第一段、將仇鄒兩人拘獲、鄒供係由孟和經所說、小孩有地方可尋、復將孟拘獲、察得其中尙有拐騙動詐行爲、故昨日併移送地方法院訊辦、

水上雙棲
榜人婦
衣食不顧與夫共
此後看如何

江北人沈新金、二十六歲、依划船爲生、食宿船上、晚泊於浦東陸家嘴怡和船廠浦灘、妻史氏、十七歲、山東人、與夫同業、亦有一舟、史氏近忽十日不歸、遍尋無着、前晚十一時許、沈步至史氏船上、忽見史氏正與一男子交歡、一時怒不可遏、遽舉拳足、將兩人痛毆、並鳴報水巡捕到來、一併捉到水巡捕房、先由原告供明前情、據史氏供、因丈夫貧極、時有斷炊之虞、故同李龍成姘識、每日至兵艦旁討食等語、又據被告供、名李龍成、二十七歲、江北人、與史氏發生關係、遠在半年之前、係史氏主動、我未和誘或強迫等語、捕頭正擬押候解辦、嗣原告忽稱自願息事、祇要妻子回心、可免訴究、捕頭當向史氏規勸一番、諭令一併開釋、

胡蝶 林雪懷 筆戰！
—掩耳盜鈴—
胡蝶律師再代函復
▼一摘數點以證其謬
言盡於斯？

胡蝶與林雪懷因婚約涉訟、近日又雙方聘律師發表函件、此次胡蝶方面之律師詹紀鳳、以林雪懷之律師函云、互相函詰、昨日胡蝶律師又代表胡蝶答復林之律師函云、逕啓者、頃據胡蝶女士來稱、見報載貴當事人林雪懷復蝶本月十四日答函一件、閱之殊覺齒冷、蓋蝶前函業經聲明事實、證據具在、狡辯無益、豈世間竟有狡詐果能使人是非莫辨也、此種掩耳盜鈴之狡辯、原無駁復價值、茲姑舉一二點以證其謬、㈠男女婚姻問題、自與商品行人格有密切關係、譬如甲男與乙女訂婚後、發現甲方詐偽百出、行爲卑鄙、乙方自有注意之必要、焉能關婚姻與商品爲二事、來函指蝶之復函爲東扯西拉、問非所答、顯無事理之常識、㈡誣指情還一層、明明兩次來函求解婚約、今以無故悔約、責任所在、反誣蝶爲情還、此豈來函所謂公理乎、又指蝶受人包圍云云、蝶雖實告於衆日、蝶以涉世未深、昔嘗受人愚惑、並受包圍、現正力圖解脫、以免貽誤終身耳、㈢捐贈據係偽造一層、查蝶所訴追之事、全憑證據、今其自知已無抵賴餘地、誣指蝶之證據係偽造、果如所言、則曷不提起刑訴、豈刑法第十四章之偽造文書罪已失效用乎、總之類此妄言欺世之語、毋不此後惟有靜待依法裁判、無暇詞費等語、函託本律師答覆前來、合函函覆、至祈察照爲荷、此致林雪懷律師、

男女匪大批……
犯案查明八起
七刧一綁
陳士龍 未經傳到

虹口捕房華探目王潤和・鮑樹基・楊兆慶・鮑德興、包探張發祥・卞樹森・安思本等、前獲盜匪沈阿四・吳耀寶・凌永年・苗財寶・陳阿林・李福山・尹伯英・王松林・周世生・李阿明・蔡洪生（即顧洪生又名顧皮洪生）婦人費三嬌・吳沈氏・凌陶氏・苗王氏等十五名口、並在山海關路八百八十號凌永年處、陶氏家內抄出手槍兩支、子彈十四粒、解送特院訊供押查在案、茲經該探目詳細調查之下、得悉各被告曾在租界內犯有綁案一起、盜刦案七起、茲探錄於下、
㈠本年二月三號、搶刦東唐家弄六九二號朱文山家値洋二千二百九十九元之財物、
㈡本年二月廿七號、搶七浦路五三一號顧金記家一百六十一元財物、
㈢去年十二月廿一號、搶新閘路七十一號周趙氏家七百〇七元財物、
㈣本年二月十四號搶三泰路十六號張季氏家三百廿九元財物、
㈤去年十二月十號、搶於思威路二三二號王財林家四百卅六元財物、
㈥去年九月廿二號、搶愛文義路一五九九號永興典當一千八百元財物、
㈦去年十月十九號、搶康腦脫路蔣家橋蔣貴富家一千三百元財物、
㈧被告沈阿四吳耀寶王松林李阿明、於去年十二月十九號晚九時三十五分、在臨州路平涼路綁架陳林記營造廠主陳十廣、藏匿於法租界拉都路西愛咸斯路口新造房屋內、嗣陳出險、該被告等得贖款洋五千元等情、
惟老閘捕房包探張寶亦在漢口路惠中旅舍二〇一號房間拘獲綁匪陸阿根一名、查得與綁陳十廣案有關、

昨日下午由捕房傳同各事主將前後被害過情陸阿根等共十六名、併解法院、即據捕房律師厲志山起而陳述前情、並稱、今日被綁之陳十廣未到、故請先將盜刦各案、提由中西探員明訊各情形後、又由事主朱文山等相繼投訴一過、推事察問之下、因時已薄暮、諭令各被告仍分別還押、候改期再訊、

綁瞿頌嘉之汽車發現

便宜!! 一元半 租用二十小時

前晨下浦路大降汽車行被綁匪刦去一七六八八號灰色汽車一輛、後作中華路擄綁中國銀行南市辦事處處長瞿頌嘉、人車均不知下落、茲悉昨晨二時許、該車已由法捕房在西愛咸斯路尋獲、後即命該汽車行領去、

學徒之死待查
徐永興豆腐店

吳淞路九百卅九號徐根生所設之徐永興豆腐店內學徒宋二狗、崇明人、十九歲、四日前晚七起一頁塊、備苦異常、訴知同夥、莫告店主、允許暫爲休養、乃託吳鶴寶爲替工、……竟於前日自出外、將衣典質小洋六角、酒後歸店就寢、及至三時、起身飲冷水二大碗復眠、至翌日下午一時、吳鶴寶呼其吃飯、見已身死、頸上纏有布帶、疑係自縊身死、遂報告虹口捕房、將尸舁入驗尸所、昨由特院委檢察官檢驗一過、升坐公位、向該店主徐根生及店夥吳鶴寶李阿大等訊問一過、豫除本案改期星期五覆訊、仰該管捕房將案中情形詳細查明再核、

失足喪身

虹口鴻豐碼頭路周家嘴路永祥南里九十四號合茂水木作內有一工人寧波籍張阿命者、三十五歲、昨日下午在外灘亞細亞火油公司碼頭上作工、偶一不慎、自高墮跌於地、竟將頭顱跌碎、當時鮮血淋漓、傷不忍觀、即送仁濟醫院、醫治無效、延至晚間八時半斃命、

小坐暴斃

婦人高氏、住大通路同德里一九九四號、昨日下午二時半、往廣東路二號竟成造紙廠內提取存款洋二百三十元、該廠將員徐永福告以此時經理不在、稍待即歸、遂命茶役王和泉領該婦人在旁小坐、未幾該婦忽倒地不省人事、即報總巡捕房派華探日毛寶熙前往調查、據云該婦人向食紅丸、以致身弱、當舁送往廣仁醫院、醫治無效、旋即身死、昨由特院檢察官驗明委係生前心臟病身死、尸交尸母高許氏備棺收殮、

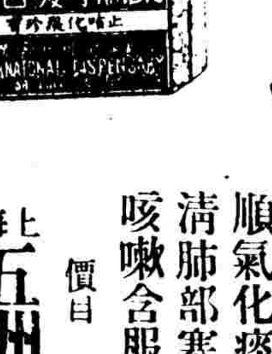

流行傷風

傷風乃流行性病之一近來天時寒暖失常偶一不愼卽易感受於是咳嗽交作喉癢鼻塞甚則咳嗆强烈胸脇牽痛寒熱往來胃呆少食於身體感覺特殊不寧

助肺呼吸香膠

順氣化痰止咳平喘並能廓淸肺部寒熱所以一切傷風咳嗽含服此膠無有不愈也

價目　每盒二元　每打廿元

上海五洲大藥房發行

各埠分店及各大藥房均售

特備

中華家新地圖
精印時女畫片
五洲美容霜
各十萬件

購買貨物滿洋一元
有得上列贈品壹件
的希望 贈品在本埠家家
真便宜 真快活
不過贈品到本月底截止爲日
已不多了
諸君要得絕好贈品 請弗錯過機會

大贈品

贈送處　五洲大藥房

總店 四馬路　第一支店 天后宮橋　第二支店 北四川路　第五支店 南市東門路　分銷 西門蓬萊市場

上海商情 附舟車時刻表

金市反動 在人意料中
匯縮連縮 同業同心補進 抬至九十二兩

昨日標金跌而復見猛漲、同業意向轉昂、大戶補空甚力、前市如成豐永源盛信亨餘大等均是買方、（惟元茂永永豐源泰等皆有脫售）、投機者初出後進、後市源盛恒興元及大連幫等均有拖進、早開九月份開盤六百六十兩、猛跌十兩〇八錢、場內順利乾昌祥萬興等均有售出、旋後計有二三兩上下、由五十八兩至六十一兩、復爲五十七兩、乃英金銀行買進一四八七五、又美金卅四元一二五、爾因餘大恒興元等買進、遂已抬高六兩、計六十三兩半、而先令掛出、已長半辦士、美金一元、日金跌四分半、退至六十一兩、但內盤仍平、日商銀行買去四月份八一二五、三月七五、遂又加至六十三兩七八錢、入後形勢萎縮、因大連成永豐昌升永乾昌祥同太昌順利源等前向出售、並以英金回硬、銀行出價仍爲八七五、故金價一落八九兩、十點〇五分爲五十五兩二錢、復以成豐永等扒結英金、且有英美煙行結款、故市氣以轉爲良、而場內成豐永信亨元成永餘大等紛紛來進、同太昌復又落手追買、故價步上雲宵、至十點半後爲六十七八兩、繼有另戶售出、抑小三兩、至十點三刻始見再漲、源成福昌安興永鼎昌等都有拖進、至十一點〇爾爲七十一兩半、元茂永等來售、退回六十七兩五、頃刻忽聞英金改縮一二五、美金二五、日金加一分、至十一點四十分漲爲七十一兩八錢、後忽聞爲跌七兩餘、乃志豐永元茂永及物品等爭售、十一點五十分爲六十四兩半、復後買者忽踴、故午收爲七十上兩〇五錢、續又抬至七十二兩餘、揭價初爲七百十三兩四錢、計撳五十三兩至四十二三兩、午時改爲七百十八兩二錢、計撳五十三四兩至四十六七兩、後市開盤七十四兩、嗣因印匯迭次報縮、且由萬興順利餘大源成恒興元等扒向買進、飛出八十兩、至二點卅分英金改縮二五、美金半元、日金加二分二五、遂漲爲八十二兩八錢、片刻退至七十九兩半、二點三刻以後買方愈恒、更且英金步緊、銀行買去一四三二二五至二五、三點一刻挂牌再縮一二五、美金二五、日金加一分二五、仍與前天同、金價遂爲八十六兩、忽聞印匯回升七安那、時爲十二三分鐘、退爲八十兩〇五錢、元茂永恒興元永豐等出售也、入後復呈高峰、買戶甚勁、尤以英金傳結一四一二五、銀行吃過一八七五、直至四點卅分收市爲八十七兩半、比較前日計漲十六兩七錢、收盤後聞價上升竟已抬至九十二兩有餘、乃物品等猛進、查一日間最大價八十七兩五、最小價五十五兩二錢、（照掛價而言）計有卅二兩三錢週顚、令人不可揣測、揭價初爲七百廿九兩、計抑小四十六七兩、後又改至七百卅五兩、計撳五十兩至四十七八兩、各號交易、計信孚源成餘大成豐永元成永萬興志豐永鼎昌等均進、恒興元大德成福泰亨同太昌出入甚多、乾昌祥先出後進、元茂永順利源太均出、下早源成源太萬興恒興元內興均進、同太昌順利志豐永元茂永乾昌祥福泰亨裕和等乍出乍進、交易尤繁、物品忙頭似見買進、廣祥觀望不前、大連幫共進四千餘條、出三千條、投機家先吐後吸、

□金業交易所

現貨標金 每條	六百八十二兩		
足赤條金 又	六百九十二兩		
足赤沙金 又	六百九十三兩		
前市標金	兩	後市	兩
五月開盤	六六〇.〇〇	五月開盤	六七〇.〇〇
先令開出	六六一.〇〇	最高	六七〇.五〇
最高	六七二.八〇	最低	六七〇.四〇
最低	六五五.二〇	收盤	六八七.五〇
午刻收盤	六七〇.五〇	下午補水	六八六.〇〇
上午補水	六六四.〇〇	三月登帳	六八六.〇〇
三月登帳	六六四.〇〇	四月登帳	六八一.〇〇
四月登帳	六六七.〇〇	五月登帳	六八五.〇〇
五月登帳	六七一.〇〇		

□物品交易所（標見九七八標準）

五月開盤	六六一.〇〇
最高	六七一.〇〇
最低	六五五.〇〇
又 收盤	六七一.〇〇

銀價漲風蓬勃
美印尤甚 投機家多買進

昨據倫敦電訊、大條銀漲風更烈、計近期加長四三七五、爲十四辦士半、遠期亦長四三七五、計十四辦士四三七五、惟地市因少有供給而漲、投機家買進、收市後市況甚堅、美國照掛牌再加〇六二五、稍有買進、又接紐約電訊、美銀價長一分一二五、計三角一分三七五、英對美加上〇三一二五、倫滬先令加長半辦士、計一先令五辦士、孟買現貨漲大一羅比十安那、

□海外匯電訊

大條近期	十四辦士半
大條遠期	十四辦士四三七五
紐約銀塊	三角一分三七五
孟買現銀	四十六羅比〇六安那
英美匯兌	四元八角五分八一二五
美英匯兌	四元八角五分三二五

□物品交易所

□銀樓大同行

足赤飾金（每兩價洋）	九十五元五角
十足紋銀（每兩價洋）	一元七角五分

□銀樓新同行

足赤飾金（每兩價洋）	九十四元五角

□上海銀洋錢市

英日匯兌	四十九元三七五
美日先令	二先令〇四三七五
倫滬先令	一先令五辦士
美滬匯兌	三十三元六二五

早市開出行情　午市開出行情

	早市	午市
國幣	七錢二分四厘	七錢二分三厘七毫半
江南小洋	六錢三分一厘	六錢三分
廣東小洋	六錢三分〇五毫	六錢三分〇七毫半
銀元	三分	三分
銅元	三百六十八千文	三百六十八千文
衣牌	二千六百六十四文	二千六百六十三文
角坯	二百三十二文	二百三十二文
小洋貼水	每角三十四文	每角三十四文

匯票與前天扯平
結款帶來市氣鋒銳

昨日英美印銀市均再報升、匯豐挂牌各匯初即放長二檔、惟以後迭次改縮二檔、結果與隔昨無異、內盤初甚鬆融、旋後金市復高、故亦轉昂、尤以英美煙行及業進口行家均有結進英金、午後市氣尤緊、乃金價最後已衝出六百九十兩、結果較前天、計英金縮三七五、美金八一二五、日金漲三分二五、正可謂明則扯平、暗猶鋒銳也、華商金業中先拋後扒、如成豐永裕豐永等均向購結、鼎昌生大等則有傳出、統核全市華商稍爲賣出、計英金約成交五十餘萬磅、銀行如三井住友、林麥行華比台灣上海正金等均有納進、三井上海則稍售出、至下午商關住友華比等均有賣出、三井華比亦進

紐約股票堅俏
失業減少 各種消息 農產價漲 鼓動市場

（電通十六日紐約電）星期一紐約股票、商鋼股票堅俏、各股均漲一碼至五碼、其主要原因、雖爲投機者之增補空頭、然銀價之繼續堅定數類及棉花之高騰、於煽動買氣亦與有力、其他各種消息、均於市場爲最足信賴而有利者、尤以失業者之就職增加、及汽車生產之增加等、爲最受人歡迎、金融狀態依然緩漫、拆現率仍保持一厘五毫、鋼股雖本年公司收益減少、然有不減紅利之說、故轉漲風、收盤爲四十六美金四分之一、

紐約股票統計

（同上）據杜章斯公司發行之本日股票統計如下、

一、紐約市場成交額、二、一〇〇、〇〇〇股、

二、頂要鐵路股三十種之平均價、一八三美金六一仙（比前價高二美金八二仙）

三、代表鐵道股二十種之平均價、一〇二美金一九仙（高三六仙）

四、主要瓦電水股二十種之平均價、七二美金七三仙（高一美金六五仙）

五、主要股之收盤價

鋼股　一四六美金四六之一

美國罐頭股　一二五美金八分之一

美國電報電話　一九四美金二分之一

美國無線電公司　二五美金四分之三

伊斯杜曼柯達　一七〇美金四分之一

債市盤旋
看不見好面

昨十七日債券市場交易依然不見暢旺、市價隨多空爲期爲升降、上午兩盤散戶多頭稍有掉期、市價遂轉見小、午後開盤、多頭升略有出籠、價再轉小、計三盤中跌落已有七八角、收盤忽有補空者、買戶較多、人氣稍見振奮、各債市均一例回上數角、觸變情形依然旋盤狀態、結果漲跌互見如、

□證券交易所

□物品交易所（元本位）

國外匯票市面

五錢〇二五、

（上海）銀行電匯 上海至倫敦（申規一兩計算）、銀行四月期 一先令四辦士半、銀行即期 一先令四辦士十六分之二五、上海至法國（申規百兩計算） 八百五十三佛郎、四個月期 九百佛郎、上海至紐約（申規百兩計算）、銀行電匯 三十三元三七五、四個月期、上海至印度（申規百兩計算）、銀行電匯 九十七盧比二五、上海至爪哇、銀行電匯 八十三盾二五、上海至日本（申規百兩計算）、銀行電匯 四十六元二五、上海至新加坡（申規百兩計算）、銀行電匯 一百二十五元八五

外棉市況

紐約十七日電云、棉市因利物浦消息良好而堅、華爾街有及空頭扱補而漲、

粉價破入二兩
金市報漲 市面重又回高

昨日之來電、計漲二角、上午開盤、因金價暴跌、匯票轉高、洋麥行價更廉、日洋行又以三兩八錢五分抛出澳麥、比前小去六七分、當時廠方多觀望不定、觀望者多急於脫售、各廠大抛抛、乃致各價狂跌不已、如七月份竟跌至二兩以下、爲一兩九錢九分七五、市面之虛弱、形勢之險惡、實爲數年來所罕過、後因廠方止出、而麥外匯升、結果三月份起色、五月漲一分、六月漲二五、七八月漲半分、

△標麥　昨標麥、亦隨粉金上落稍移、結果三月小一分、四、五月漲一分、六、七、八月、均守原價不動、

□麵粉交易所（兩本位）

□雜糧交易所（兩本位）

□米市（元本位）

□滬南

□滬北

紗花因金價轉漲
交易反寂 需要不多

昨（十七日）紐約棉市以利物浦市況良好、華爾街人心有力及空頭補進而堅、計各月期價大廿至廿四個磅音、利物浦棉市各月期現貨大廿個磅音、利物浦棉市各月期計平茄爾大四羅比、本埠棉市以外棉一致回大・〇六至・〇五辦士、孟買棉市以空頭抵補而漲、各大三羅比、奧姆辣及勃洛去堅、匯市又蘇、各大三羅比、奧姆辣及勃洛去布交易所漢標前市各月期大一錢至一錢五分、後市又漲六錢至五錢、各月期價如下、

現棉市況劉貨、計銷花二百十四包、通花十三包、市上交易以價格上漲、又顯沉寂、僅上海紗廠進陝西花・二〇〇包、價四二・〇〇、現貨淡賤、

昨日（十七）紗市因前日粗紗銷路頗佳、人心極堅、加以金市反動、異常熱烈、所以局勢又轉向堅挺、紗布交易所十六支人標前市各月期漲五錢至一兩五錢、後市又漲七錢至一兩六錢、各月期價如下、

現紗交易解前日衰削一度之大吸收後、價格遂堅、惟上漲之勢漸及又衰、昨日同行進三百六十包、內地商進一百零五包、牛莊帮進六十五包、江西

□紗布交易所（入綿標準）

四川南洋各進十五包、汕頭幫進十包、廈門北幫各進五包、共計八百餘包、買價大五錢至一兩、

春防毒發

春氣和暖，萬物生蘇，患花柳病者，體內潛伏之菌，必感時而復發，皮膚紅斑，硬塊腫痛，肢體麻木，筋骨酸疼等症，若不預加制止，暴發堪虞，

哈蘭十內服六零六

能搜滅毒菌，排除毒素，無論未發預防，將發制止，已發療治，誠惟一靈驗之聖藥也，皮膚破爛，搽敷六零六藥膏，立見痊愈，

價目 內服六零六每瓶洋一元七角半 六零六藥膏大盒一元小盒二角

上海四馬路 太和藥房發行 各藥房均有售

請購快樂神藥
AMASIA COMPANY
100 West 72nd Street, New York, N. Y. U. S. A.

科學家發明之快樂神藥 Heddo 美洲有許多男子受其所賜此快樂神藥 Heddo 乃用非洲一種樹根樹葉及一部份獸物合製而成裝造之法徽之取其精華服之使人身強而有力用者老而還少少者更爲益壯 Heddo 快樂神藥專醫陽萎畏縮諸症使病者成爲偉大男子 Heddo 快樂神藥乃爲一種金色丸仔能返老還童又容易服食用後突加生力軍愉快異常快樂神藥乃一無價之寶今爲普遍快樂起見每罐僅取價銀三元買時請寫 Heddo 並將「郵局匯票或紙」放入信內掛號寄來當由本公司交給（每罐價銀三元發行另費）

今天戲目

●●●中外電影●●●

戲院	片名	價目	時間
光陸（博物院路）有聲片	穢新聞	日夜一元半二元	三時五時半九時一刻
卡爾登（靜安寺路）有聲片	電賊	日夜一元半二元	三時五時半九時一刻
南京（愛多亞路）有聲片	地獄天使	日夜一元半二元	二時半五時半九時一刻
北京（北京路）	西線無戰事	日夜一律 六角九角	二時半五時半九時一刻
大光明（靜安寺路）	瓜田李下	日夜一元半二元	三時五時半九時一刻
新光（寧波路）	歌女紅牡丹	日夜一律一元二元	三時五時半九時一刻
奧迪安（北四川路）	捷足先登	日夜一律 四角六角八角	三時五時半九時一刻
上海（北四川路）	情種	日夜 五角八角一元	三時五時半九時一刻
夏令配克（靜安寺路）	大鬧禁宮	日夜一律 四角八角	下午三時起至十一時

戲院	片名	價目	時間
中央（六馬路）	義馬救主	日夜 四角五角八角 六角九角	三時五時半九時一刻
新中央（海寧路）	六部滑稽	日夜一律 三角五角七角	二時五時半九時一刻
恩派亞（霞飛路）	六集荒江女俠	日夜 二角三角四角六角	二時五時半九時
卡德（卡德路）	古屋怪人	日夜一律 二角三角四角	三時七時九時
萬國（虹口）	銀幕艷史	日夜一律 二角三角	二時七時九時
中華（吉祥街）	流芳百世	日夜 二角三角四角五角六角	二時七時九時
世界（北四川路）	福爾摩史	日夜一律 二角三角	三時七時九時
中山（梧州路）	鏢劍奇緣	日夜一律 二角三角	三時六時八時
明星（新閘路）	化外公子	日夜一律	三時五時半九時

戲院	片名	價目	時間
黃金（八仙橋）	綠林怪獸記	日夜一律 二角三角四角	三時五時半九時
巴黎（霞飛路）	女性的消遣	日夜 四角六角八角一元	三時五時半九時一刻
光華（孟納拉路）	誰是盜	日夜一律 三角五角八角	三時五時半九時
九星（南成都路）	福爾摩斯再生案	日夜一律 二角四角	二時五時半九時一刻
福星（西藏路）	（修理暫停）		
百星（老北門）	陳夫人之最後一吻	日夜一律 三角五角	二時五時七時九時
國民（海寧路）	雄媳婦	日夜一律 二角四角	二時五時一刻七時九時
愛普廬（北四川路）	珠光艷影	日夜一律 四角六角	三時五時半九時一刻
新愛倫（虹口海寧路）	四集平陽城	日夜一律 大洋式角三角	三時五時七時九時
虹口（乍浦路）	劍俠蕩寇	日一律 二角四角	三時五時一刻七時一刻九時一刻

戲院	片名	價目	時間
山西（海寗路北山西路）	色中餓鬼	日夜一律 二角三角四角	三時七時九時一刻
武昌（武昌路）	（修理暫停）		
浙江（浙江路）	戰地雙雄	日夜一律 二角四角六角	二時七時九時一刻
共和（西門方斜橋）	頭集兒女英雄	日夜一律 二角四角	三時七時九時
東南（民國路）	鴛鴦劫	日夜一律 二角三角五角	三時五時半九時一刻
蓬萊（小西門）	裸體美人	日夜一律 二角四角六角	二時四時一刻八時一刻
通俗（小南門）	前部桃花湖	日夜一律 二角四角	二時半七時九時
福安（小東門）	戰地吠聲	日夜一律 二角三角	二時四時半八時半
閘北（大統路）	全部王氏四俠	日夜一律 二角四角	一時半七時九時
長江（平涼路）	頭集新西遊記	日夜一律 二角四角	二時七時九時

●●●京劇●●●

戲院	戲目	價目
新東方（浙江北路）	復水重收	日夜 二角四角小孩
百老匯（匯山路）	百老匯	日夜 二角三角五角
東海（提籃橋）	美艷親王	日夜一律 二角四角
奧飛姆（西藏路）	火焰山	日夜一律 一元
大舞台（三馬路）	反五本三國志	日夜 一元二角
天蟾（福州路）	十三本封神榜	日夜 一元三角
更新（北京路）	四本西遊記	日夜 一元三角
三星（牛莊路）	頭本彭公案	日夜 一元二角

●●●遊戲場●●●

遊戲場	節目
齊天（西新橋）	四五本西遊記
廣東（北四川路）	日夜一律
大世界	情葬之下
新世界	日夜
小世界	挑華車、新洛陽橋、黃金美色、新殺子報
神仙世界	無情郎、吊金龜、百花台
先施樂園	三集平陽城、鐵公雞、風波亭
永安天韻樓	續盤絲洞、本穿金
新新花園	賽馬奇緣

日本郵船公司出帆廣告

❖開往舊金山
龍田丸 三月念一日
淺間丸 四月四日
春洋丸 四月十八日

❖開往西雅圖
日枝丸 三月廿九日
平安丸 四月念四日

❖開往長崎神戶
上海丸 三月二十日
長崎丸 三月念四日

❖開往香港
春洋丸 三月十八日
淺間丸 三月廿五日
❖伏見丸 三月卅一日❖
◆經由香港新嘉坡往歐洲◆

船身堅固巨大、房間設備清潔、行駛穩安快、亦無常浪之苦烹調料精味美、招待格外周到、搭客如蒙惠顧無論中外皆同、

黃浦灘三十一號 日本郵船公司 電話六八七八一

船期

▲昨日進口輪船

▲內海出口船期

▲外洋出口船期

不論在何時何地 攜有此靈藥仁丹 卽無時疫疾病發生 其效眞如名醫常伴

橡皮市面

上海股票行市（三月十七日開盤）（銀本位）